

Caixa Popular – Caixa Rural
Coop. de Crédito V.

**INFORMACIÓN CON
RELEVANCIA PRUDENCIAL
AL 31 DE DICIEMBRE DE 2015**



ÍNDICE

REQUERIMIENTOS GENERALES DE INFORMACIÓN.....	3
1.1 ENTIDAD	3
1.2 ÁMBITO DE APLICACIÓN	3
1.3 GESTIÓN DEL RIESGO.....	4
1.3.1 ESTRATEGIA Y PRINCIPIOS DE GESTIÓN DEL RIESGO	4
1.3.2 COMPOSICIÓN Y FUNCIONAMIENTO DEL ÓRGANO DE ADMINISTRACIÓN	5
1.3.3 ESTRUCTURA Y ORGANIZACIÓN DE LA FUNCIÓN DE GESTIÓN DEL RIESGO....	8
1.3.4 PERFIL GLOBAL DE RIESGOS	10
1.3.5 GESTIÓN DEL RIESGO DE CRÉDITO	10
1.3.5 GESTIÓN DEL RIESGO DE MERCADO	18
1.3.6 GESTIÓN DEL RIESGO DE TIPO DE INTERÉS ESTRUCTURAL DE BALANCE.....	18
1.3.7 GESTIÓN DEL RIESGO DE LIQUIDEZ	19
1.3.8 GESTIÓN DEL RIESGO OPERACIONAL.....	20
1.4 PRÁCTICAS Y POLÍTICAS DE REMUNERACIÓN	22
RECURSOS PROPIOS COMPUTABLES	25
2.1 RECURSOS PROPIOS COMPUTABLES.....	25
2.2 COMPOSICIÓN DEL CAPITAL DE NIVEL 1 ORDINARIO.....	25
2.2.1 INSTRUMENTOS DE CAPITAL ORDINARIO.....	26
2.2.2 RESERVAS Y OTROS ELEMENTOS DE CAPITAL DE NIVEL 1 ORDINARIO.....	26
2.2.3 DEDUCCIONES Y AJUSTES TRANSITORIOS DEL CAPITAL DE NIVEL 1 ORDINARIO	27
2.3 COMPOSICIÓN DEL CAPITAL DE NIVEL 1 ADICIONAL.....	27
2.4 COMPOSICIÓN DEL CAPITAL DE NIVEL 2	28
2.4.1 INSTRUMENTOS DE CAPITAL DE NIVEL 2.....	28
2.4.2 DEDUCCIONES DEL CAPITAL DE NIVEL 2.....	28
REQUERIMIENTOS DE RECURSOS PROPIOS.....	29
3.1 REQUERIMIENTOS MÍNIMOS DE RECURSOS PROPIOS	29
3.2 REQUERIMIENTOS MÍNIMOS POR RIESGO DE CRÉDITO	29
3.3 EVALUACIÓN DE LA SUFICIENCIA DEL CAPITAL	30
RIESGOS DE CRÉDITO Y DE DILUCIÓN	31
4.1 INFORMACIÓN GENERAL	31
4.1.1 DEFINICIÓN DE EXPOSICIONES DETERIORADAS Y DETERMINACIÓN DE LAS CORRECCIONES DE VALOR.....	31
4.1.2 VALOR Y DISTRIBUCIÓN DE LAS EXPOSICIONES	32
4.1.3 RESULTADOS POR DETERIORO DE ACTIVOS Y PROVISIONES	35
4.1.4 RIESGO DE CONTRAPARTE.....	35
4.2 INFORMACIÓN COMPLEMENTARIA	36
4.2.1 EXPOSICIONES PONDERADAS POR RIESGO. MÉTODO ESTÁNDAR.....	36
4.2.2 OPERACIONES DE TITULIZACIÓN	38
4.2.3 TÉCNICAS DE REDUCCIÓN DEL RIESGO DE CRÉDITO	41
RIESGO DE LA CARTERA DE NEGOCIACIÓN.....	44
RIESGO OPERACIONAL	44
PARTICIPACIONES E INSTRUMENTOS DE CAPITAL NO INCLUIDOS EN LA CARTERA DE NEGOCIACIÓN.....	45
7.1 PRINCIPIOS Y POLÍTICAS CONTABLES. MÉTODOS DE VALORACIÓN APLICADOS.....	45
7.1.1 DEFINICIÓN Y CLASIFICACIÓN DE LOS INSTRUMENTOS DE CAPITAL.....	45
7.1.2 VALORACIÓN Y REGISTRO DE RESULTADOS	46
7.2 VALOR Y DISTRIBUCIÓN DE LAS EXPOSICIONES	47
8 - RIESGO DE TIPO DE INTERÉS EN POSICIONES NO INCLUIDAS EN LA CARTERA DE NEGOCIACIÓN	48
9 - APALANCAMIENTO	49

REQUERIMIENTOS GENERALES DE INFORMACIÓN

1.1 ENTIDAD

Reseña de la Entidad

Caixa Popular – Caixa Rural, Coop. De Crédito V. (en adelante, Caixa Popular o La Caja) es una entidad sujeta a la normativa y regulaciones de las entidades bancarias que operan en España. Caixa Popular es una cooperativa de crédito de segundo grado, asociada a la Asociación Española de Cajas Rurales, regulada por la Ley de Cooperativas de Crédito del 26 de mayo de 1989 y su posterior desarrollo en el R.D. 84/1993 por el que se aprueba el Reglamento de la citada Ley, la Ley 27/1999, de 17 de julio, de Cooperativas y otras disposiciones aplicables.

Caixa Popular tiene como actividad típica el recibir fondos del público en forma de depósito, préstamos, cesión temporal de activos financieros u otras análogas que lleven emparejada la obligación de su restitución, aplicándolos por cuenta propia a la concesión de créditos u otras operaciones de análoga naturaleza que permitan atender las necesidades financieras de sus Socios y de terceros. A tal fin podrá realizar toda clase de operaciones activas, pasivas y de servicios que sean propias de las entidades de crédito, con atención preferente a las necesidades financieras de sus socios.

Caixa Popular podrá realizar sus actividades y servicios propios de su objeto social con terceros no Socios sin otras limitaciones que las señaladas en cada momento por la legislación vigente.

Las actividades que integran el objeto social, que se limitan a las propias de las entidades de crédito podrán ser desarrolladas, total o parcialmente, de modo indirecto, mediante la titularidad de acciones y participaciones en sociedades mercantiles o civiles con objeto idéntico a análogo al de Caixa Popular, pudiendo acceder a la condición de miembro de mercados organizados correspondientes y contraer otros vínculos con personas físicas o jurídicas.

Para el desarrollo de su actividad mantiene una oficina central de servicios operativos y 66 oficinas distribuidas en la Comunidad Valenciana. El domicilio social de Caixa Popular se establece en el Parque Tecnológico de Paterna (Valencia).

La Entidad está integrada en el Fondo de Garantía de Depósitos de Entidades de Crédito (creado por el Real Decreto-ley 16/2011, de 14 de octubre). Asimismo, se encuentra inscrita en el Registro Especial de Cooperativas de Crédito con el número 3159.

1.2 ÁMBITO DE APLICACIÓN

La legislación vigente sobre recursos propios y supervisión de las entidades de crédito españolas la constituyen básicamente la Directiva Comunitaria 2013/36/UE del Parlamento Europeo y del Consejo relativa al acceso a la actividad de las entidades de crédito y a la supervisión prudencial de las entidades de crédito y las empresas de inversión (CRD IV); el Reglamento 575/2013 del Parlamento Europeo y del Consejo sobre los requisitos prudenciales de las entidades de crédito y las empresas de inversión (CRR); la Ley 10/2014 de ordenación, supervisión y solvencia de entidades de crédito; el Real Decreto 84/2015 que la desarrolla y las Circulares 2/2014, 3/2014 y 2/2016 de Banco de España.

De acuerdo con la parte octava del capítulo primero del Reglamento UE 575/2013 y el artículo 85 de la Ley 10/2014, las entidades deben publicar, al menos anualmente, información relevante para la adecuada comprensión de su perfil de negocio, de sus políticas y objetivos en materia de gestión del riesgo, así como un detalle de su exposición a los distintos riesgos y la composición de su base de capital. El presente informe es el reflejo del cumplimiento de estos requerimientos a 31 de diciembre de 2015 por parte de la Entidad.

La información contenida en este documento, en la medida en que no se encuentre cubierta por la auditoría de cuentas anuales, ha sido verificada con carácter previo a su publicación por Auditoría Interna y aprobada por el Consejo Rector con fecha 26 de mayo de 2016.

1.3 GESTIÓN DEL RIESGO

1.3.1 ESTRATEGIA Y PRINCIPIOS DE GESTIÓN DEL RIESGO

El adverso entorno en el que se ha venido desarrollando la actividad económica en los últimos años ha puesto de manifiesto la importancia capital que tiene para las entidades financieras la adecuada gestión de sus riesgos. Para Caixa Popular, la calidad en la gestión del riesgo constituye una de sus señas de identidad y un ámbito prioritario de actuación, tratándose de un elemento diferenciador de su gestión que, gracias a la combinación de unas políticas prudentes y el uso de metodologías y procedimientos de efectividad contrastada, permiten la obtención recurrente y saneada de resultados así como gozar de una holgada posición de solvencia.

La profundidad de la recesión económica atravesada y las turbulencias que han afectando a los mercados financieros desde julio de 2007 han puesto a prueba la efectividad de las políticas de gestión de riesgos de Caixa Popular. La aplicación de estas políticas se ha traducido en una exposición muy limitada al tipo de instrumentos, exposiciones y operativas más afectados por la crisis financiera, habiéndose extremado la gestión de la liquidez sin perjuicio de la buena situación de Caixa Popular.

Los **principios** que rigen el control y la gestión de riesgos en la Entidad pueden resumirse del siguiente modo:

- Perfil de riesgo adecuado a los objetivos estratégicos de Caixa Popular, entre los que se encuentra un elevado nivel de solvencia.
- Sólido sistema de gobierno corporativo.
- Segregación de funciones, garantizando la independencia de la función de control y gestión integral de los riesgos en relación con las Áreas generadoras de ellos.
- Vocación de apoyo al negocio, sin menoscabo del principio anterior y manteniendo la calidad del riesgo conforme al perfil de riesgo de la Caja.
- Política de atribuciones y mecanismos de control estructurados y adecuados a las distintas fases de los circuitos de riesgos, asegurando de este modo una gestión adecuada del riesgo y un perfil acorde a los parámetros definidos por el Consejo Rector de la Cooperativa.
- Utilización de sistemas adecuados de identificación, medición, control y seguimiento de los riesgos.
- Políticas y procedimientos de reducción de riesgos mediante el uso de técnicas de mitigación.

- Asignación de capital adecuada al nivel de riesgo asumido y el entorno económico en el que opera la Entidad.

Estos principios generales se complementan con los principios enunciados en el “Marco de Apetito al Riesgo” aprobado por el órgano de administración. Uno de los objetivos fundamentales de Caixa Popular es mantener un perfil de riesgos moderado y prudente, que le permita conseguir un balance equilibrado y saneado y una cuenta de resultados recurrente y sostenible en el tiempo. Para ello, se define el apetito y la tolerancia al riesgo que la Entidad está dispuesta a asumir en el ejercicio de su actividad sobre la base de los siguientes principios:

- Implantación de estrategias, políticas y sistemas de gestión prudentes y adecuados al tamaño, naturaleza y complejidad de las actividades de la Entidad.
- Cumplimiento y adecuación de las actuaciones del Grupo a las exigencias, límites y restricciones regulatorias establecidas.
- Mantenimiento de una baja o moderada exposición relativa a todos los riesgos.
- Diversificación de riesgos con el propósito de evitar niveles de concentración excesivos adicionales a los derivados del ámbito de actuación de la Entidad.
- Crecimiento equilibrado de los recursos de clientes, buscando la diversificación de fuentes, contrapartes, instrumentos y vencimientos así como gestionando activamente su coste.
- Mantenimiento de unos niveles adecuados de solvencia, con holgura sobre los mínimos regulatorios requeridos y adecuados al perfil y al apetito al riesgo del Grupo.

Para mantener este perfil de riesgo se establece un conjunto de métricas clave en relación con los niveles de los distintos riesgos, la calidad y recurrencia de los resultados, la liquidez y la solvencia. Para cada una de estas métricas se definen unos niveles de tolerancia al riesgo que el Grupo está dispuesto a asumir.

El Marco de Apetito al Riesgo constituye así un instrumento de gobierno para asegurar que los niveles de riesgo asumidos son coherentes con la estrategia y planes de negocio del Grupo, sin perjuicio de los límites que sobre los distintos riesgos se establecen y se siguen regularmente a través de los correspondientes Comités y de la estructura organizativa.

1.3.2 COMPOSICIÓN Y FUNCIONAMIENTO DEL ÓRGANO DE ADMINISTRACIÓN

Los aspectos relativos a la composición, funciones, reglas de organización y funcionamiento y facultades de los distintos órganos de gobierno de la Caja aparecen recogidos de forma detallada en los Estatutos de la Entidad, en sus manuales de funciones y en la normativa interna.

En este apartado se recogen los aspectos más relevantes de su composición y funcionamiento atendiendo a las disposiciones contenidas en las Guías publicadas por la EBA y a los requisitos de honorabilidad, experiencia y buen gobierno de las entidades de crédito españolas establecidos por el Real Decreto 256/2013, de 12 de abril, sobre la evaluación de la adecuación de los miembros del órgano de administración y de los titulares de funciones clave y por la Ley 10/2014, de 26 de junio, de ordenación, supervisión y solvencia de entidades de crédito.

El Consejo Rector de la Caja se encuentra constituido por 12 miembros, los cuales cumplen los requisitos establecidos por las disposiciones legales anteriormente mencionadas, entre los que cabe destacar:

- Gozar de reconocida honorabilidad comercial y profesional. Concorre honorabilidad comercial y profesional en quienes hayan venido mostrando una conducta personal, comercial y profesional que no arroje dudas sobre su capacidad para desempeñar una diligente y prudente gestión de la Entidad. Para realizar esa valoración se considera toda la información disponible, incluyendo la trayectoria profesional del consejero en su relación con las autoridades de regulación y supervisión; las razones por las que hubiera sido despedido o cesado en puestos o cargos anteriores; su historial de solvencia personal y de cumplimiento de sus obligaciones; los resultados obtenidos en el desempeño de sus responsabilidades; su actuación profesional; si hubiese ocupado cargos de responsabilidad en entidades de crédito que hayan estado sometidas a un proceso de reestructuración o resolución; o si hubiera estado inhabilitado conforme a la Ley 22/2003, de 9 de julio, Concursal, mientras no haya concluido el período de inhabilitación fijado en la sentencia de calificación del concurso, y los quebrados y concursados no rehabilitados en procedimientos concursales anteriores a la entrada en vigor de la referida ley; así como la ausencia de condenas por comisión de delitos dolosos y sanciones por infracciones administrativas convenientemente valoradas conforme al artículo 2.2 del Real Decreto 1245/1995 tras su modificación por el Real Decreto 256/2013, de 12 de abril.
- Poseer conocimientos y experiencia adecuados para ejercer sus funciones, lo que requiere contar con formación del nivel y perfil adecuado, en particular en las áreas de banca y servicios financieros, y experiencia práctica relevante derivada de sus anteriores ocupaciones durante periodos de tiempo suficientemente largos. Para la evaluación del cumplimiento de este requisito se tienen en cuenta:
 - o Los conocimientos adquiridos en un entorno académico y la experiencia en el desarrollo profesional de funciones similares en otras entidades.
 - o La naturaleza y complejidad de los puestos desempeñados.
 - o Las competencias y poderes de decisión y responsabilidades asumidos, así como el número de personas a su cargo.
 - o El conocimiento técnico alcanzado sobre el sector financiero y los riesgos que deben gestionar y/o supervisar.

En todo caso, el criterio de experiencia se aplica valorando la naturaleza, escala y complejidad de la actividad de la Entidad y las funciones y responsabilidades concretas del puesto asignado a cada consejero.

Así mismo, el Consejo Rector cuenta con miembros que, considerados en su conjunto, reúnen la suficiente experiencia profesional en el gobierno de entidades financieras para asegurar la capacidad efectiva del Consejo Rector de tomar decisiones de forma independiente y autónoma en beneficio de la entidad.

- Estar en disposición de ejercer un buen gobierno de la Entidad. La evaluación de este requisito contempla:
 - o La eventual presencia de potenciales conflictos de interés que generen influencias indebidas de terceros derivados de:

- Los cargos desempeñados en el pasado o en el presente en la misma entidad o en otras organizaciones privadas o públicas, o;
 - Una relación personal, profesional o económica con otros miembros del Consejo Rector de la Entidad.
- La capacidad de ofrecer dedicación suficiente para llevar a cabo las funciones correspondientes.

Los requisitos de honorabilidad, conocimiento y experiencia concurren igualmente en el Director General y en las personas que asumen funciones de control interno y/u ocupan puestos claves para el desarrollo diario de la actividad bancaria de la Entidad, que dispone de procedimientos internos adecuados para llevar a cabo la selección y evaluación continua de este colectivo y de los miembros de su Consejo Rector.

Si durante el ejercicio de su actividad concurriese en algún consejero o miembro de la Alta Dirección alguna circunstancia que pudiera alterar el cumplimiento de los requisitos establecidos, la Caja lo comunicaría al Banco de España en el plazo máximo de quince días hábiles y velaría por la subsanación de las deficiencias identificadas, procediendo en caso de ser necesario a la separación temporal o definitiva del cargo de la persona en cuestión.

La designación de nuevos miembros del Consejo Rector y del Director General es comunicada previamente al Banco de España para su valoración, disponiendo la Entidad de un programa de información que facilita la adquisición rápida y eficiente de un primer nivel de conocimiento de la Caja.

Por lo que respecta al funcionamiento del Consejo Rector, éste celebra sus reuniones de acuerdo con un calendario anual.

Cuando los consejeros no pueden asistir personalmente a la reunión, pueden delegar en cualquier otro consejero para que les represente en aquélla a todos los efectos, por escrito y con carácter especial para cada sesión. Para que el Consejo Rector quede válidamente constituido es necesaria la asistencia, presentes o representados, de más de la mitad de sus miembros.

El nombramiento de los consejeros y la determinación del periodo para el que son elegidos se realizan de modo que se evite la sustitución de un número elevado de manera simultánea o excesivamente cercana en el tiempo cuando ello pueda dificultar un adecuado ejercicio de sus funciones por parte del órgano de administración.

Los deberes de los consejeros se ajusta a lo previsto tanto en la normativa española vigente como en las recomendaciones del Código Unificado de Buen Gobierno. El Reglamento contempla expresamente los deberes de diligente administración, lealtad, secreto y pasividad en los supuestos de conocimiento de información reservada.

El deber de diligente administración incluye el de informarse adecuadamente sobre la marcha de la Caja y dotar el ejercicio de sus funciones de independencia, objetividad y solidez, dedicando el tiempo y esfuerzo necesarios para desempeñarlas con eficacia y debiendo mantener a la Entidad informada en todo momento acerca de sus restantes obligaciones profesionales, que en ningún caso pueden condicionar o limitar el adecuado desempeño de sus responsabilidades como consejeros de la Entidad. Sin perjuicio de los procedimientos establecidos para la representación de los consejeros en las

reuniones del órgano de administración a las que eventualmente no puedan asistir, éstos deben mantener una asistencia asidua y una participación activa.

Para una adecuada gestión y control de las situaciones de conflicto de interés, los consejeros deben comunicar al Consejo cualquier situación de conflicto, directo o indirecto, que pudieran tener con el interés de la Caja. Si el conflicto se refiere a una operación, ni el consejero en cuestión ni ninguna sociedad donde sean consejeros, miembros de la alta dirección o accionistas significativos por sí mismos o a través de terceros, así como tampoco personas con las que tengan acción concertada podrán realizarla sin la aprobación del Consejo, absteniéndose en la deliberación y votación sobre la operación a que el conflicto se refiera. En el caso de los consejeros, el órgano de resolución de conflictos es el propio Consejo Rector.

1.3.3 ESTRUCTURA Y ORGANIZACIÓN DE LA FUNCIÓN DE GESTIÓN DEL RIESGO

Excepto en las materias reservadas a la Asamblea de socios de la Entidad, el **Consejo Rector** es el máximo órgano de decisión, correspondiéndole entre otras funciones la definición de la estrategia, el establecimiento y el seguimiento del nivel de tolerancia al riesgo y la sanción de la política de riesgos, aprobando a propuesta de la Alta Dirección las atribuciones de los diferentes órganos de decisión. De este modo las principales funciones y responsabilidades del Consejo Rector, en aquellos aspectos relativos a la gestión de los riesgos, son las siguientes:

- Aprobar el Plan Estratégico de la Entidad
- Definición del nivel de tolerancia (apetito) al riesgo.
- Aprobación del marco de gestión de los riesgos y de sus políticas a propuesta de la Alta Dirección, promoviendo y velando por una gestión de riesgos adecuada al nivel de tolerancia establecido.
- Establecimiento de una estructura organizativa adecuada, con una definición clara de responsabilidades y funciones así como procedimientos y vías de reporting operativas y eficaces.
- Revisión y evaluación periódica del marco de gobierno interno.
- Seguimiento continuo y completo del nivel de riesgo de la Entidad, evaluando los distintos tipos de riesgos y los entornos regulatorio, macroeconómico y competitivo.
- Establecimiento del objetivo de capitalización de la Entidad. Supervisión de su consecución y de su grado de adecuación y suficiencia para el perfil de riesgos existente y el entorno económico en el que la Entidad opere.
- Supervisión y evaluación del desempeño de la Alta Dirección así como del sistema de control interno, incluyendo las funciones de control de riesgos, cumplimiento normativo y auditoría interna.
- Aprobación y seguimiento del efectivo cumplimiento de un código de conducta así como de procedimientos y normas para la prevención y resolución de conflictos de interés.
- Definición de la política de contratación y remuneración del personal directivo y de todo aquel que ejerza funciones clave en la organización (incluidos la gestión y el control de riesgos).
- Estudio y sanción de las operaciones de riesgos según el esquema de delegación existente.

El ejercicio de estas funciones requiere entre otros aspectos la elaboración periódica de información para el Consejo Rector acerca de los riesgos asumidos y su composición, el nivel de capitalización de la Entidad, la medición y el control de los riesgos, así como el ambiente de control interno existente y

su adecuación para garantizar una gestión ordenada y prudente de los negocios y los riesgos de la Entidad.

Durante el ejercicio 2015, el Consejo Rector de la Entidad celebró 11 reuniones, involucrándose activamente en el seguimiento y el control de los riesgos asumidos, sancionando las operaciones que requirieron su decisión y revisando la estrategia de la Entidad, el nivel de tolerancia al riesgo, la situación de liquidez, los resultados del proceso de auto-evaluación del capital y el modelo de control interno, siendo así mismo informado de las conclusiones de las auditorías interna y externa.

Adicionalmente, Caixa Popular dispone de diferentes **Comités** en función de los tipos de riesgos y negocios, entre los que cabe destacar:

- **Comité de Riesgos:** órgano que analiza y, si procede, aprueba las operaciones de riesgo dentro de su nivel de atribuciones, elevando al Consejo Rector aquéllas que exceden su nivel de delegación.
- **Comité Mixto de Auditoría.** Su función primordial es servir de apoyo al Consejo Rector en sus cometidos de vigilancia mediante la revisión periódica del proceso, las políticas y los criterios de elaboración de la información económico-financiera, del sistema de control interno de la Entidad, del cumplimiento normativo y de la contratación, independencia y conclusiones del auditor externo entre otros aspectos. Asimismo revisa y en su caso aprueba la orientación, los planes y las propuestas de la Dirección de Auditoría Interna, asegurándose que su actividad está enfocada principalmente hacia los riesgos relevantes de la Caja y procediendo a la evaluación periódica del efectivo cumplimiento de dichos planes y del grado de implantación de las recomendaciones de la auditoría interna y externa.
- **Comité de Gestión de Activos y Pasivos (COAP):** Es un órgano de apoyo al Director General y al Comité de Dirección responsable del control y de la gestión de los riesgos de liquidez, mercado, contraparte y estructural de balance.

A esta estructura de Comités cabe añadir la existencia de una **unidad de Gestión Integral del Riesgo** entre cuyas responsabilidades figuran:

- Identificar, medir y valorar, desde una perspectiva global, los riesgos relevantes a los que se encuentra expuesta la Entidad en el ejercicio de su actividad.
- Diseñar, implementar y mantener los sistemas de identificación, medición, información y control de estos riesgos.
- Definir los procedimientos y mecanismos de control de los diferentes riesgos.
- Evaluar y valorar las técnicas de mitigación de riesgos empleadas y aquellas susceptibles de utilización.
- Vigilar y en su caso proponer cambios en la estructura de límites y alertas internas que refuercen el control de los riesgos y su consistencia con el nivel de tolerancia definido por el Consejo.
- Revisar el nivel de riesgo asumido y su adecuación al perfil establecido por el Consejo Rector, así como la distribución interna del capital.

Esta unidad es independiente de las áreas generadoras de los riesgos, de modo que se garantice la objetividad de los criterios de valoración y la ausencia de distorsiones en los mismos provocadas por consideraciones comerciales.

1.3.4 PERFIL GLOBAL DE RIESGOS

De conformidad con los principios y la estrategia definida, el perfil global de riesgos de Caixa Popular es medio-bajo después del análisis de la situación de la Entidad y del entorno económico donde opera. En este sentido, cabe destacar una notable fortaleza de los ratios de capital, una capacidad de generación recurrente de beneficios y una sólida posición de liquidez.

La comparación entre los consumos de capital en función del riesgo y los recursos propios computables muestran una situación confortable al cierre del ejercicio, como reflejan los ratios de capital (medidos en base regulatoria):

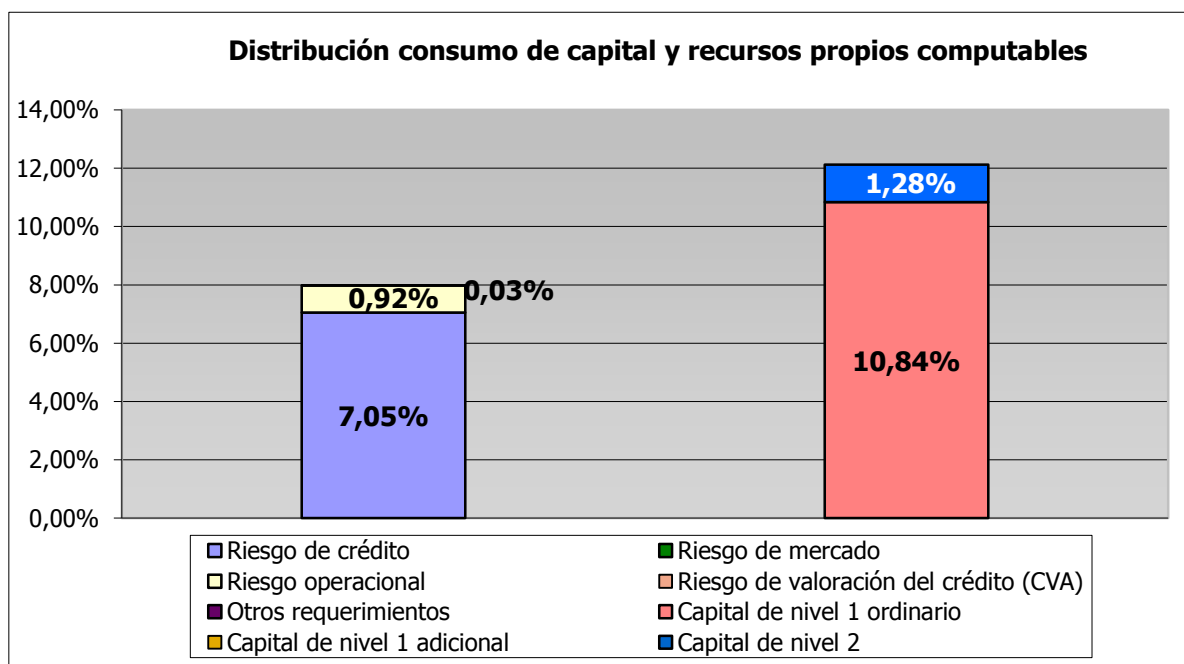

1.3.5 GESTIÓN DEL RIESGO DE CRÉDITO

La exposición por riesgo de crédito de la Caja presenta un perfil de riesgo medio-bajo.

El riesgo de crédito es el principal riesgo al que está expuesta la Entidad, tanto en términos de exposición como de requerimientos de capital, lo cual es habitual dentro del sector financiero.

El riesgo de crédito representa las pérdidas que sufriría Caixa Popular en el caso de que un cliente o alguna contraparte incumpliesen sus obligaciones contractuales de pago, constituyendo un riesgo relevante. Este riesgo incluye el riesgo de contraparte, el riesgo de concentración, el riesgo residual derivado de la utilización de técnicas de mitigación y el riesgo de liquidación o entrega.

En el apartado 4 del presente documento se recogen las principales magnitudes a 31 de diciembre de 2015 del riesgo de crédito de la Caja atendiendo primordialmente a la normativa de recursos propios. A continuación se muestran las cifras más representativas desde el punto de vista contable:

Principales indicadores del riesgo de crédito	Datos 31.12.2015
Crédito con garantía real / Crédito total a la clientela	47,99%
Exposición sector inmobiliario	1,61%
Ratio de morosidad de la cartera crediticia	8,91%
Ratio de cobertura de dudosos	62,90%
Porcentaje real de provisión genérica (sobre los requerimientos teóricos, Anejo IX de la Circular 4/2004)	83%

La normativa contable en vigor (Circular 4/2004 de Banco de España) clasifica los instrumentos de deuda y de inversión crediticia en diferentes categorías en función de la morosidad y/o del riesgo existente: normal, subestándar, dudoso y moroso. Adicionalmente, atendiendo a la tipología de operaciones, contrapartes y garantías, se distinguen distintas subcategorías: sin riesgo apreciable (sector público, entidades de crédito, garantía dineraria), riesgo bajo (bonos de titulización hipotecarios ordinarios, exposiciones con empresas de elevada calificación crediticia y operaciones con garantía hipotecaria sobre viviendas acabadas cuyo riesgo vivo sea inferior al 80% del valor de tasación), riesgo medio – bajo (resto de financiación con garantías reales), riesgo medio (riesgo con residentes en España o en países OCDE que no se clasifique en otra subcategoría), riesgo medio-alto (financiación al consumo y países no OCDE) y riesgo alto (tarjetas, excedidos y descubiertos).

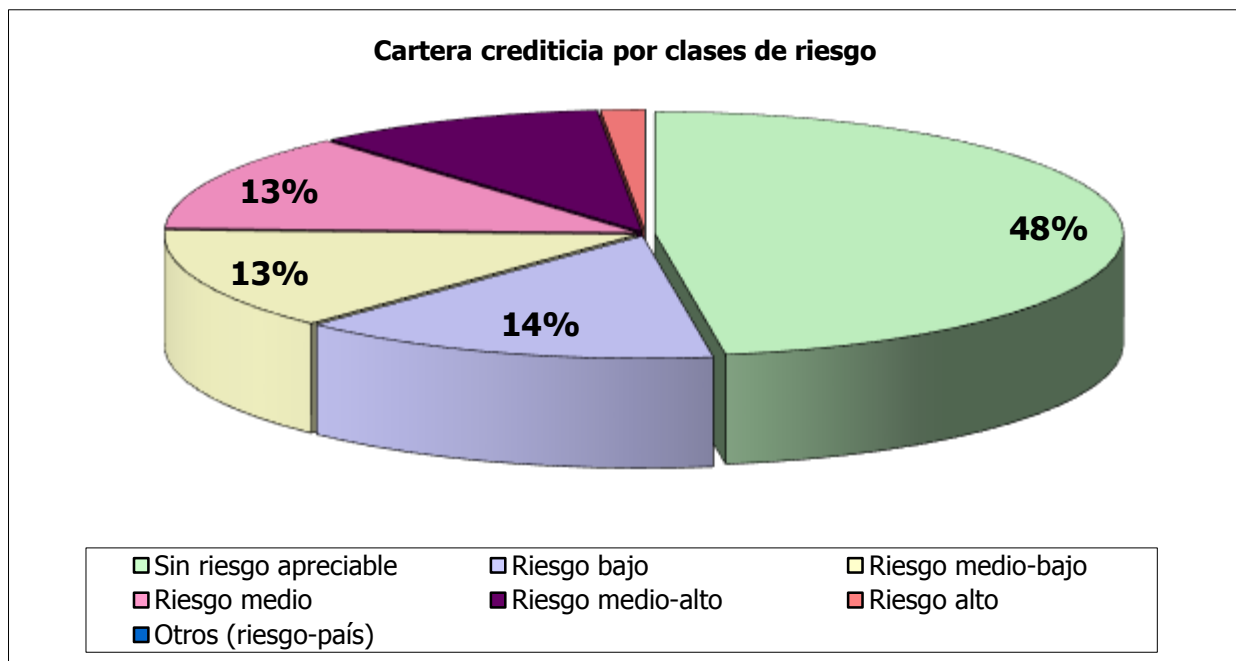

Atendiendo a la citada clasificación, a 31 de diciembre de 2015 el **62%** del riesgo de crédito de la Caja corresponde a las categorías de riesgo bajo y sin riesgo apreciable, porcentaje que se eleva hasta el **76%** incluyendo el denominado riesgo medio-bajo. Ello obedece a la composición de la cartera, un 34% de la cual corresponde a exposiciones con el sector público y/o con garantías reales:

La Entidad aplica políticas y sistemas rigurosos de medición, asunción y gestión del riesgo de crédito, así como de un estricto control interno. Ello adquiere especial relevancia en entornos económicos como el actual, en el que cabe destacar:

- La existencia de mecanismos de mitigación del riesgo (garantías) de contrastada efectividad para un elevado porcentaje de la cartera.
- El mantenimiento del fondo genérico para insolvencias.
- Una posición comparativamente mejor a la media de las entidades de crédito presentes en España en términos de ratio de morosidad, tal y como podemos observar en el gráfico adjunto:

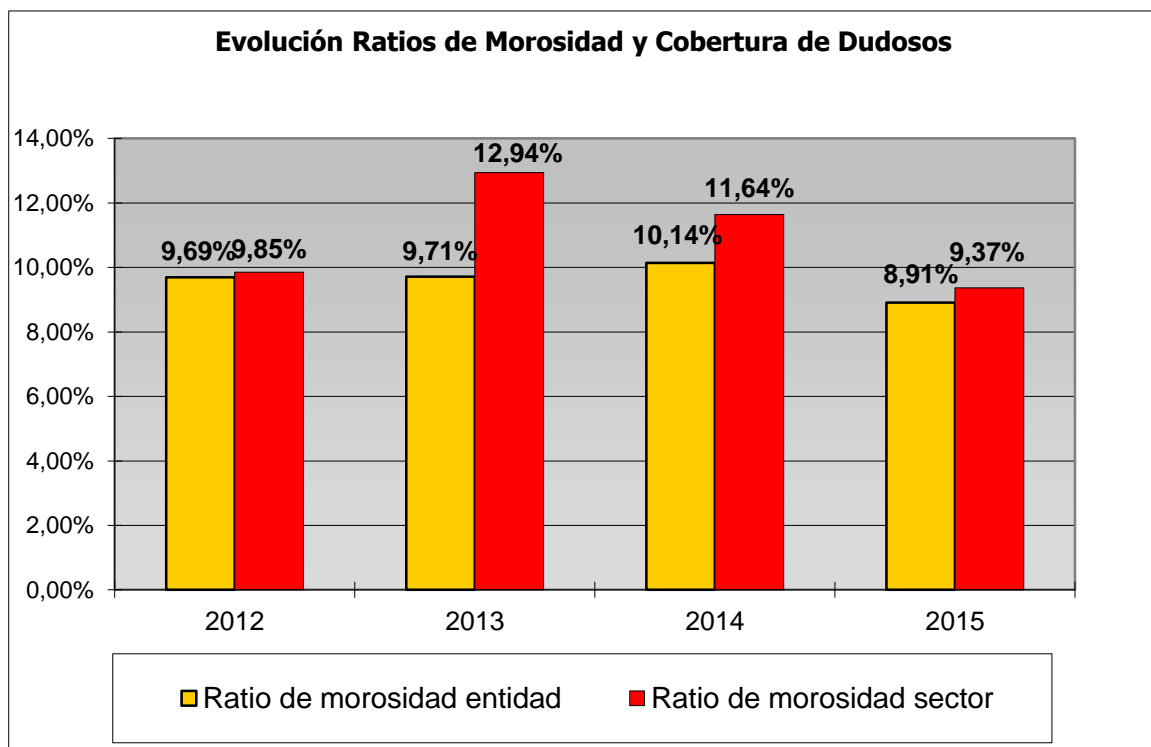

A 31 de diciembre de 2015, la distribución de las exposiciones sujetas a riesgo de crédito tras la aplicación de los factores de conversión (riesgo fuera de balance) y las técnicas de mitigación de riesgos consideradas admisibles conforme a la normativa en vigor y el correspondiente consumo de capital era la siguiente:

Categorías de activos	Exposición neta	Requerimientos de recursos propios
Sector público	26,38%	0,41%
Entidades	21,63%	11,89%
Empresas no minoristas	7,97%	19,49%
Minoristas	17,41%	28,76%
Garantizadas con inmuebles	20,53%	18,48%
Impago	0,05%	14,35%
Alto riesgo	0,94%	0,19%
Renta variable	1,07%	2,76%
Exposiciones titulización	1,58%	0,00%
Otras	2,44%	3,67%
Total	100%	100%

Gráficamente:

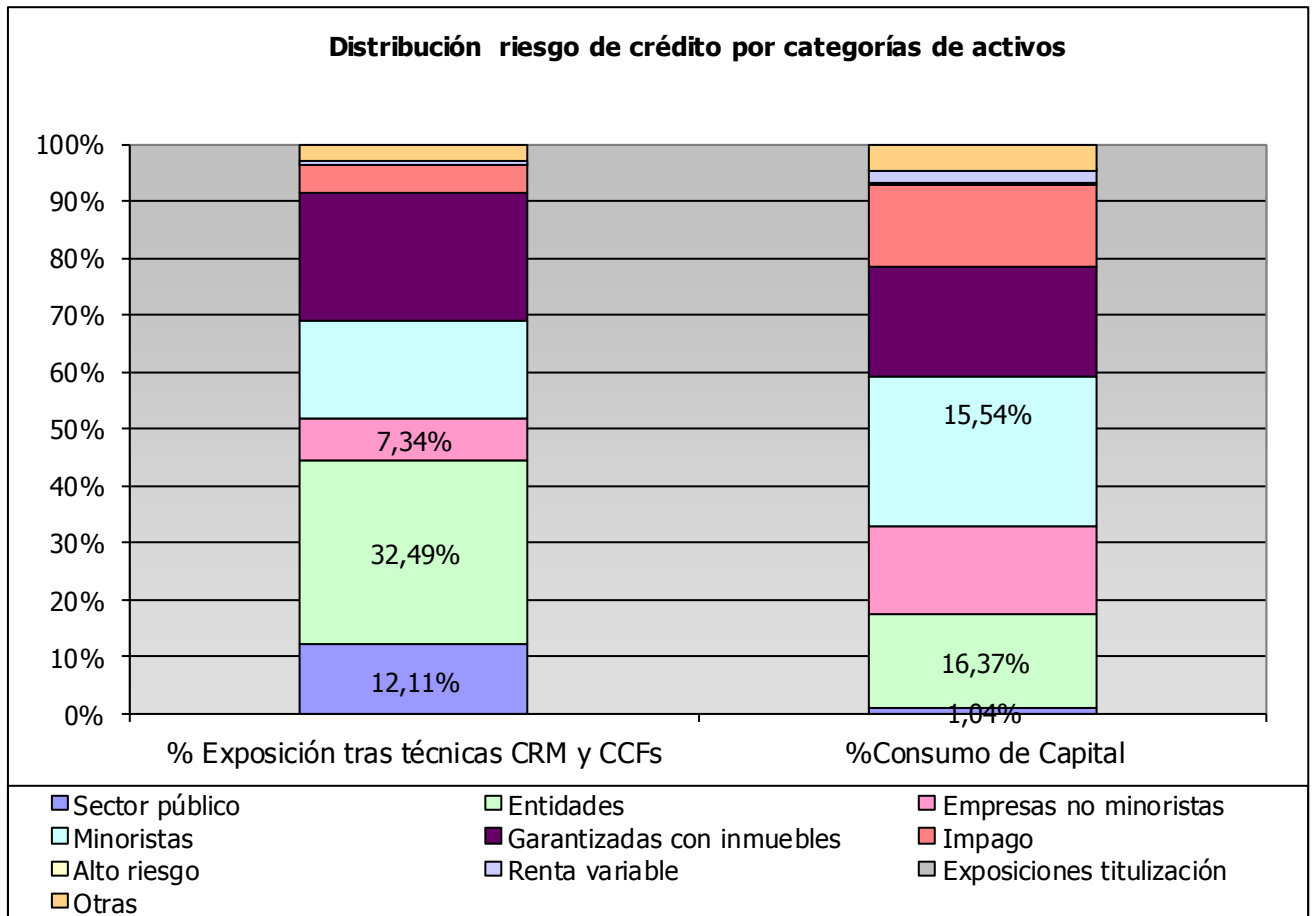

Sistemas de medición y valoración de los riesgos

En línea con la práctica habitual del sector, la Entidad dispone de metodologías y herramientas de identificación, medición, control y gestión del riesgo de crédito.

El riesgo de crédito derivado de las actividades de Mercado de Capitales y Tesorería se controla mediante sistemas de medición “on line” que aseguran el cumplimiento de los diferentes límites establecidos para esta actividad.

Por lo que respecta a la actividad de Banca Comercial, en el marco de la mejora continua de la gestión de riesgos la Entidad cuenta con una serie de modelos de rating y scoring que apoyan los procesos de admisión y seguimiento del riesgo de crédito, así como la estimación de pérdidas esperadas y del nivel de capitalización de la entidad, la potenciación y captación de nuevo negocio y el establecimiento de políticas de precios ajustadas al riesgo:

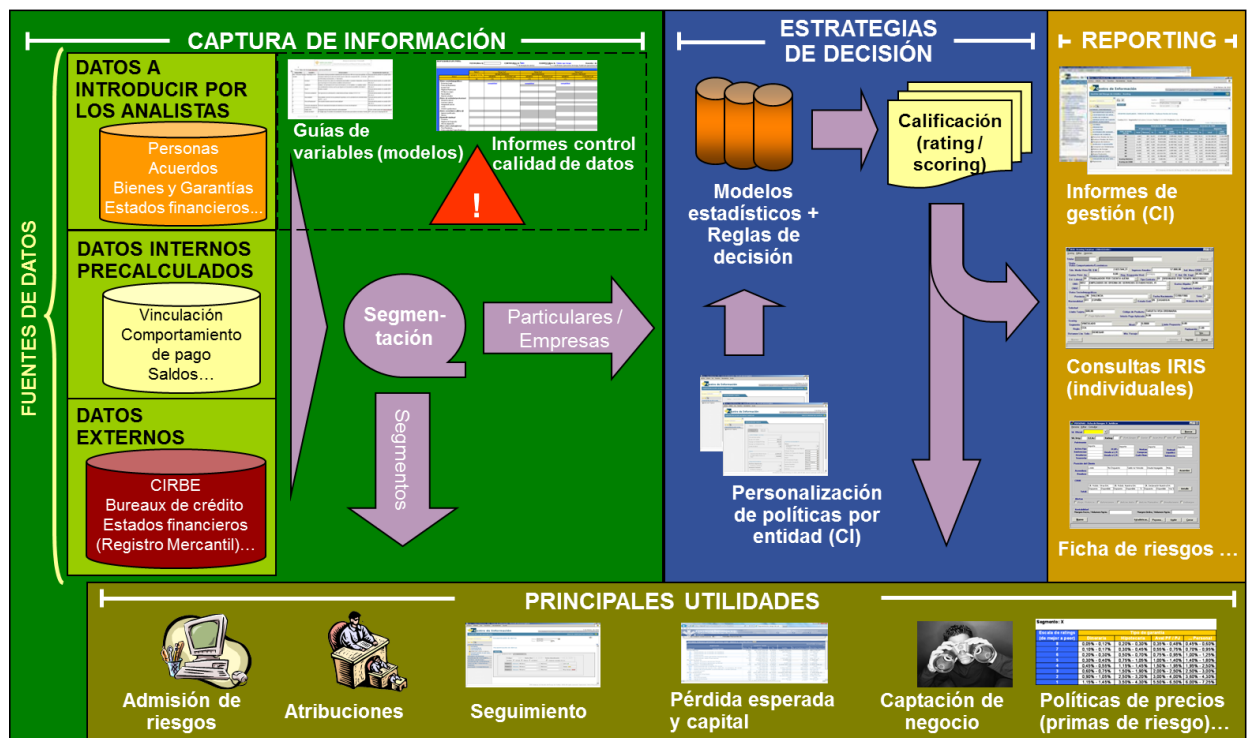

Estos modelos, que incorporan de forma homogénea las distintas variables de riesgo relevantes para las operaciones o el segmento de clientes de que se trate, proporcionan una calificación y una probabilidad de incumplimiento (PD) que sirven de apoyo en la toma de decisiones de una manera objetiva, permitiendo adicionalmente la ordenación de la calidad crediticia de las operaciones y/o contrapartes sobre una base homogénea. Los modelos utilizados por la Caja a la fecha de publicación del presente informe son los siguientes:

Segmentos de Riesgos	Criterios de segmentación	Modelos de calificación
Empresas:	CNAE, CIF, tipo de persona jurídica, fecha de constitución, cifra neta de ventas	
Grandes Empresas	Cifra neta de facturación anual > 60 millones de euros	Rating de Grandes Empresas
PYMES	Cifra neta de facturación anual entre 1 y 60 millones de euros	Rating de PYMES
Microempresas	Cifra neta de facturación anual < 1 millón de euros Grado de vinculación	Modelos de scoring de admisión diferenciados según el grado de vinculación de los solicitantes Modelos de rating, igualmente diferenciados en función del grado de vinculación de las contrapartes
Otras empresas	Empresas de reciente constitución y determinados tipos de personas jurídicas (AIEs, UTEs...)	---
Particulares	Personas físicas Grado de vinculación Canal de contratación	Modelos de scoring de admisión en función del producto (Tarjetas, Consumo e Hipotecas), el grado de vinculación de los solicitantes (vinculados / no vinculados) y el canal de contratación (presencial / a distancia).

Tanto la construcción como el posterior mantenimiento y mejora (proceso que se realiza con periodicidad anual) de los modelos internos de calificación crediticia y su reflejo documental se realizan atendiendo a los requerimientos establecidos por la normativa vigente y la guía sobre validación de modelos internos publicada por Banco de España (“Dossier para el Seguimiento y Documentación de Métodos Basados en Calificaciones Internas para el Cálculo de los Requerimientos Mínimos de Capital por Riesgo de Crédito”). Asimismo existe un Plan Director de actuación en el cual se identifican las líneas prioritarias de evolución al respecto.

Con la finalidad de hacer equivalentes las calificaciones de los diferentes modelos (y productos) así como facilitar su comparación con los ratings externos de las agencias de calificación, se dispone de una escala maestra de riesgos en la cual la equivalencia se establece a través de la probabilidad de incumplimiento asociada a cada calificación. Las probabilidades calibradas internamente se comparan con las tasas de incumplimiento asociadas a los ratings externos de Standard & Poor’s, teniendo adicionalmente en cuenta las características y composición de la cartera.

Para el seguimiento periódico de la cartera desde el punto de vista de los resultados de los modelos internos, la Entidad posee un sistema de información multidimensional que proporciona una valiosa información tanto a nivel individual como agregado. La información agregada permite realizar un

seguimiento de la cartera desde varios puntos vista para cada uno de los modelos internos disponibles, diferenciando en todo momento la cartera total y la nueva producción.

La distribución por niveles de calificación crediticia de la cartera de la Entidad a 31 de diciembre de 2015 corresponde a un perfil típico de banca comercial, con fuerte predominio del segmento minorista. Se trata de exposiciones caracterizadas por un alto grado de atomización, de modo que la diversificación resultante reduce los riesgos asociados a este tipo de exposiciones y su consumo de capital.

Asimismo, la Entidad dispone de un sistema de segmentación y estimación de pérdida esperada por riesgo de crédito que conforme a la metodología definida por Banco de España permite:

- Obtener un adecuado conocimiento de la estructura y concentración del riesgo de crédito mediante su clasificación en segmentos homogéneos de riesgo y finalidad.
- Identificar los tramos de mayor riesgo en cada segmento mediante la aplicación sucesiva de factores mitigadores de riesgo relevantes para discriminar la calidad de las operaciones.
- Evaluar su posible deterioro y la capacidad de absorción de pérdidas.
- Analizar la coherencia y desviaciones de la estructura con las políticas crediticias establecidas por la Entidad, orientando en su caso cambios o medidas correctoras en las políticas y en los procesos.
- Servir de herramienta de apoyo a la unidad de seguimiento y a la red de negocio en la identificación y vigilancia de acreditados y operaciones de mayor riesgo.
- Evaluar y mejorar la calidad de las bases de datos fuentes de los informes para la Alta Dirección y la planificación estratégica.

Seguimiento del riesgo

Para el control de la calidad crediticia y la anticipación en la recuperabilidad de la inversión, se encuentra definida la función de seguimiento del riesgo, a la cual se encuentran adscritos recursos y responsables concretos. Dicha función de seguimiento se fundamenta en una atención permanente encaminada a asegurar el puntual reembolso de las operaciones y la anticipación ante circunstancias que puedan afectar a su buen fin y normal desarrollo.

Con este fin, Caixa Popular dispone de un sistema de seguimiento vertebrado en torno a dos ejes de actuación:

- Seguimiento periódico de aquellos acreditados / operaciones que por una serie de criterios determinados (volumen, sector, etc.) requieran su seguimiento periódico.
- Seguimiento basado en alertas, tanto de carácter predictivo como reactivo ante incidencias de pago.

La detección de eventuales problemas de recuperabilidad de la deuda provoca la inmediata aplicación de los procedimientos definidos al respecto en función del tipo de operación, contraparte, garantías, antigüedad de la deuda y situación de su reclamación, entre otros criterios.

Caixa Popular tiene normalizado mediante su [Circular 646 "Expedientes de Recuperación"](#) donde se recoge formalmente el proceso de recuperación desde el momento del impago y hasta la recuperación vía ejecución de garantías.

Riesgo de concentración

El riesgo de concentración representa la posibilidad de sufrir pérdidas debido a exposiciones individuales significativas que estén correlacionadas y/o exposiciones importantes con grupos de contrapartes cuya probabilidad de incumplimiento esté sujeta a unos factores de riesgo comunes a todos ellos (sector de actividad, localización geográfica, etc.).

El riesgo de concentración constituye un elemento esencial de gestión. La Entidad realiza un seguimiento continuo del grado de concentración de las carteras de riesgo crediticio bajo diferentes dimensiones relevantes: clientes (individuales y grupos), sectores de actividad, productos. En este sentido, la Entidad está inmersa en un proceso de mejora de políticas y procedimientos de control para la gestión de este riesgo.

En todo caso se deben cumplir los límites a la concentración de riesgos establecidos por la normativa vigente, entre la que cabe destacar el Reglamento Europeo 575/2013. En este sentido, ningún cliente o conjunto de ellos que constituya un grupo económico o se hallen vinculados entre sí en el sentido descrito por el artículo 390 del citado texto legal puede alcanzar un riesgo del 25% del capital admisible de la Entidad después de tener en cuenta el efecto de la reducción del riesgo de crédito de conformidad con los artículos 399 a 403 del referido Reglamento. Cuando ese cliente sea una entidad o cuando el grupo de clientes vinculados entre sí incluya una o varias entidades, dicho valor no deberá rebasar el 25% del capital admisible de la entidad o 150 millones de euros, si esta cantidad fuera más elevada, siempre que la suma de los valores de las exposiciones frente a todos los clientes vinculados entre sí que no sean entidades, después de tener en cuenta el efecto de la reducción del riesgo de crédito, no rebase el 25% del capital admisible de la Caja.

Por lo que respecta a la concentración del riesgo por sectores de actividad, en el apartado 4 se puede observar su distribución antes de la consideración de técnicas de mitigación de riesgos y de la aplicación de factores de conversión (exposiciones fuera de balance).

La Entidad procede a la medición periódica del riesgo de concentración sectorial bajo los estándares habituales de mercado y conforme a los requerimientos regulatorios existentes al respecto. En este sentido, a 31 de diciembre de 2015 el índice de concentración sectorial, calculado conforme a la metodología definida por Banco de España a efectos del Proceso de Autoevaluación del Capital, se situó en el 0%, es decir, sin recargo de capital por concentración sectorial.

Información de gestión

Con carácter periódico, variable según el caso, el Comité de Dirección recibe información de la evolución de las magnitudes más relevantes de la exposición al riesgo de crédito, el impacto de las técnicas de mitigación empleadas y el consumo de capital, pudiendo analizar la información desde varios puntos de vista. Asimismo, dispone del detalle de las magnitudes más relevantes para poder profundizar en su análisis.

Por su parte, el Consejo Rector recibe un resumen agregado de la citada información con carácter mensual.

1.3.5 GESTIÓN DEL RIESGO DE MERCADO

El riesgo de mercado representa la posibilidad de sufrir pérdidas ante movimientos adversos en los precios de los bonos, títulos o mercaderías o tipo de cambio de monedas en la cartera de negociación de la Entidad. Este riesgo incluye el riesgo de tipo de cambio estructural de balance, definido como la posibilidad de sufrir pérdidas debido a movimientos adversos en los tipos de cambio.

La composición de la cartera de la Entidad y su política de inversión permiten concluir que no se trata de un riesgo relevante, al situarse el saldo de la cartera de negociación de manera estructural por debajo del 5% de la actividad total de la Entidad y de 15 millones de euros, límites que el Reglamento Europeo 575/2013 contempla como eximentes de la obligación de aplicar la Sección Octava del Capítulo Sexto del Título Segundo del citado texto legal. Ello se ve corroborado por los resultados obtenidos históricamente en la cartera de negociación, los cuales han sido nulos o de escasa importancia relativa.

Las carteras de negociación y de activos financieros disponibles para la venta en Caixa Popular son reducidas. Históricamente los requerimientos de capital en este apartado son pequeños y no se ha previsto ningún cambio en esta estrategia durante el periodo contemplado en la planificación de capital.

El Comité de Activos y Pasivos es el encargado de realizar un seguimiento a este riesgo, para ello cuantifica el riesgo de mercado asumido, analiza la relación entre dicho riesgo y el resultado obtenido y revisa el cumplimiento de la estructura de límites vigente.

1.3.6 GESTIÓN DEL RIESGO DE TIPO DE INTERÉS ESTRUCTURAL DE BALANCE

El riesgo de tipo de interés estructural de balance se define como la posibilidad de sufrir pérdidas por el impacto negativo de las variaciones de los tipos de interés. Este riesgo varía en función de la estructura y fecha de reprecación de los activos, pasivos y operaciones fuera de balance.

El riesgo de tipo de interés estructural de balance es gestionado y controlado directamente por la Alta Dirección a través del Comité de Gestión de Activos y Pasivos (COAP), persiguiéndose un doble objetivo: reducir la sensibilidad del margen financiero a las variaciones de los tipos de interés y preservar el valor económico de la Entidad. Para alcanzar estos objetivos se realiza una gestión activa contratando en los mercados financieros operaciones de cobertura adicionales a las coberturas naturales generadas en el propio balance como consecuencia de la complementariedad de la sensibilidad a variaciones de los tipos de interés de las operaciones de activo y de pasivo.

Con carácter adicional al seguimiento y a la gestión interna del riesgo de tipo de interés, la Entidad se encuentra adherida al servicio de Activos y Pasivos proporcionado por Banco Cooperativo Español, el cual le permite de una manera eficiente complementar la medición y el control interno de este riesgo.

En el apartado 8 se explican las principales métricas empleadas en la medición y gestión de este riesgo, que en todo momento se han situado por debajo de los niveles considerados como significativos (*outliers*) por la normativa vigente. Sin perjuicio de ello, Caixa Popular mantiene una estrecha vigilancia de este riesgo y un conjunto de actuaciones relativas a la intensificación de su seguimiento y gestión.

1.3.7 GESTIÓN DEL RIESGO DE LIQUIDEZ

La gestión del riesgo de liquidez consiste en asegurar que la Entidad dispondrá en todo momento de la suficiente liquidez para cumplir con sus compromisos de pago asociados a la cancelación de sus pasivos en sus respectivas fechas de vencimiento, sin comprometer su capacidad para responder con rapidez ante oportunidades estratégicas de mercado. En esta gestión se incluye la obtención de financiación en los mercados mayoristas al menor coste posible a medio y largo plazo, siendo el objetivo mantener un nivel óptimo de activos líquidos bajo una política prudente.

Para ello, de manera proporcionada a la complejidad, el perfil de riesgo y el tipo de negocio de la Entidad, ésta ha establecido estrategias, políticas, procedimientos y sistemas sólidos para la identificación, medición, gestión y seguimiento del riesgo de liquidez sobre un conjunto adecuado de horizontes temporales con objeto de garantizar, entre otros objetivos, el mantenimiento de un “colchón” de liquidez apropiado.

Las claves para poder solventar problemas de liquidez radican en la anticipación y la gestión preventiva. Consciente de ello, la Caja considera ambos aspectos sus primeras líneas de defensa frente a los potenciales efectos adversos de una situación de iliquidez sobre sus resultados, reputación y solvencia.

En términos de identificación temprana, la Entidad realiza un seguimiento permanente de su situación de liquidez de corto, medio y largo plazo. Para ello cuenta con: (i) indicadores cuantitativos y cualitativos, (ii) límites y alertas definidos en función del nivel de tolerancia máxima al riesgo de liquidez y (iii) el soporte humano, técnico y operativo necesario para incorporar oportunamente estos indicadores como input estratégico y de gestión del riesgo.

Por lo que respecta a la gestión preventiva, el Comité de Activos y Pasivos (COAP) guía la gestión estructural de la liquidez hacia: (i) el equilibrio entre los flujos financieros positivos y negativos a lo largo de un horizonte amplio de observación, (ii) la diversificación de usos y fuentes de financiación y (iii) la protección de la capacidad de la Caja para financiar su crecimiento y hacer frente a sus obligaciones de pago en la fecha y forma contractualmente establecidas a un coste razonable y sin afectar su reputación.

Finalmente, en términos de anticipación la Entidad cuenta con un colchón de activos líquidos libres de cargas que le permite hacer frente holgadamente a situaciones de severa tensión.

Con objeto de potenciar la estructura de control, medición y gestión del riesgo de liquidez y adaptarla al nuevo marco internacional, se han adoptado los nuevos estándares de medición. De este modo, las principales métricas empleadas para el control de la liquidez y sus resultados a 31 de diciembre de 2015 son:

- Gap de liquidez, que proporciona información sobre los movimientos de flujos de caja con el fin de detectar la existencia de desfases entre cobros y pagos en el tiempo. Para aquellas partidas de vencimientos contractuales desconocidos se han establecido hipótesis y criterios de comportamiento muy conservadores.

Flujos de efectivo (estado LQ2)	Gap de Liquidez y activos líquidos disponibles (miles de euros)						Total
	Hasta día Siguiete	0<=1M	1<=3M	3<=1A	1<=5M	>5A	
Total Salidas	718.940	53.377	98.954	337.010	162.772	14.112	1.385.165
Total Entradas	34.203	38.725	70.141	266.782	325.335	352.797	1.087.983
Gap simple	684.737	14.652	28.813	70.228	-162.563	-338.685	297.182
Cashflow Gap Acumulado	684.737	699.389	728.202	798.430	635.867	297.182	
Liquidez disponible	275.999	276.593	276.593	270.600	85.560	18.468	
Líneas de Crédito	81.000	81.000	81.000	81.000	81.000	81.000	81.000

- Ratio de cumplimiento de liquidez a corto plazo, a través de cuyo control se garantiza que no exista un apalancamiento excesivo en el corto plazo (90 días), ascendía a 31-01-2016 al 138,54.
- Ratio tesorería líquida. Ascende al 49,83% (dato a 31-01-2016) cuando el nivel recomendado debe estar por encima del 10%.
- Medición de la capacidad de emisión en mercados mayoristas, ya sea directamente o a través de terceros:

Capacidad de emisión	Miles de euros
Bonos hipotecarios y cédulas hipotecarias	186.570

La Dirección de la Entidad considera que dispone de una holgada posición de liquidez, basándose para ello en los siguientes aspectos:

- Gap comercial positivo, al superar los recursos estables de clientes la inversión crediticia.
- Composición y peso de las fuentes de financiación, que en un porcentaje superior al 80% corresponde a financiación minorista cuya estabilidad en el tiempo se encuentra históricamente acreditada. Por su parte, la financiación mayorista apenas supone el 1% del total.
- Disponibilidad de líneas de financiación estables suscritas con contrapartes con holgada liquidez.
- Acceso a financiación del Banco Central Europeo.
- Titulización de activos como un instrumento adicional de captación de liquidez (entre otros objetivos que se explican en el apartado 4 del presente documento).
- Existencia de un plan de contingencia que contempla los instrumentos adicionales de cobertura a los que acudir en casos extremos.

1.3.8 GESTIÓN DEL RIESGO OPERACIONAL

El riesgo operacional representa la posibilidad de incurrir en pérdidas como consecuencia de la inadecuación o de fallos en los procesos, sistemas y personas, así como por eventos externos. Incluye el riesgo tecnológico, legal y de cumplimiento normativo.

Históricamente la exposición de la Entidad a este riesgo ha sido reducida, existiendo factores mitigantes de este riesgo entre los que cabe destacar:

- La plataforma informática que sustenta la actividad bancaria básica de la Entidad se encuentra soportada por la empresa Rural Servicios Informáticos (RSI), que cuenta con Planes de Continuidad de Negocio que garantizan una adecuada respuesta a cualquier tipo de contingencia que pueda impactar a la disponibilidad de los sistemas.
- La Entidad ha suscrito una póliza integral bancaria que cubre varios de los principales riesgos operacionales:
 - Apropiación Indevida
 - Robo y Hurto
 - Estafa
 - Falsedad de documentos
 - Falsedad de Moneda

En la actualidad, la Entidad dispone de un modelo de gestión y control del riesgo operacional que permite entre otros aspectos intensificar los controles y reducir las pérdidas o quebrantos derivados de este riesgo, fomentando una cultura interna orientada a la mejora continua. Las principales características de este modelo se pueden resumir del siguiente modo:

- Estructura organizativa:
 - Nombramiento de un responsable de riesgo operacional designado por la Alta Dirección
 - Aprobación por el Consejo de Administración de un “Manual de políticas y procedimientos de gestión del riesgo operacional”
- Implantación de una aplicación que permite documentar todo el proceso y fomenta la trazabilidad, siendo sus principales funcionalidades:
 - Mapas de riesgos y autoevaluaciones
 - Base de datos de pérdidas
 - Indicadores de riesgo operacional
 - Planes de acción
 - Información de gestión
- Entendimiento de los diferentes riesgos operacionales a los que está sometida la Entidad mediante la revisión por parte del Comité de Dirección de un “Manual de buenas prácticas” que contempla los principios y elementos de control que han de servir como referencia para reducir la exposición a este tipo de riesgo. Este documento recoge adicionalmente:
 - Los diferentes riesgos operacionales a los que está sometida la Entidad y en particular cada Área, convenientemente clasificados en función de su tipología y naturaleza (preventivos, detectivos y directivos).
 - Los controles a ejercer por cada Área

1.4 PRÁCTICAS Y POLÍTICAS DE REMUNERACIÓN

De conformidad con la normativa vigente, convenientemente adaptada a la organización interna, el tamaño, la naturaleza, el alcance y la complejidad de las actividades de la Entidad, la política retributiva se rige por los siguientes principios:

- Fomento de una gestión adecuada y eficaz del riesgo, sin incentivos a la asunción de riesgos incompatibles con el perfil aprobado por el órgano de administración.
- Alineación con la estrategia empresarial, los valores y los intereses a largo plazo de la Entidad, disponiendo de medidas concretas que eviten conflictos de intereses.
- Aprobación y revisión periódica por parte del órgano de dirección, que debe garantizar su efectiva y correcta aplicación.
- Evaluación periódica interna e independiente.
- Segregación e independencia de las funciones de asunción y control de riesgos, debiendo esta última contar con la autoridad necesaria y ser remunerada en función de la consecución de los objetivos relacionados con sus funciones, indistintamente de los resultados de las áreas de negocio que controle.
- Supervisión por parte del órgano de dirección de la remuneración de los directivos encargados de la gestión de riesgos y con funciones de cumplimiento.
- Recompensar el nivel de responsabilidad y la trayectoria profesional, velando por la equidad interna y la competitividad externa.

En el marco citado, la Entidad dispone de un Comité de Nombramientos y Remuneraciones cuya composición cumple los requisitos establecidos por la Ley 10/2014 de ordenación, supervisión y solvencia de entidades de crédito acerca del número mínimo de consejeros independientes (un tercio del total, incluido el Presidente), habiéndose reunido en 3 ocasiones durante el ejercicio 2015. De conformidad con lo establecido por el Consejo de Rector de la Caja, sus funciones son las siguientes:

En materia de remuneraciones:

- Proponer al Consejo Rector:
 - La política retributiva de los consejeros.
 - La política retributiva de los miembros de la alta dirección y de todos aquellos empleados de la Entidad cuyas actividades profesionales incidan significativamente en el perfil de riesgo de la Entidad.
 - La lista de categorías de empleados cuyas actividades profesionales incidan significativamente en el perfil de riesgo de la Entidad.
 - La retribución individual de los consejeros.
 - Las condiciones básicas de los contratos y la retribución de los miembros de la alta dirección.
 - La retribución de aquellos otros empleados cuyas actividades profesionales incidan significativamente en el perfil de riesgo de la Entidad.
- Velar por la observancia de la política retributiva de los consejeros y miembros de la alta dirección establecida por la Entidad.

- Revisar periódicamente los programas de retribución, ponderando su acomodación y sus rendimientos y procurando que las remuneraciones de los consejeros se ajusten a criterios de moderación y adecuación con los resultados de la Sociedad.
- Velar por la transparencia de las retribuciones y la inclusión de la información legalmente exigible acerca de las remuneraciones de los consejeros y, a tal efecto, someter al consejo rector cuanta información resulte procedente.
- Informar al Consejo Rector sobre la implementación y correcta aplicación de la política.

En materia de nombramientos:

- Identificar y recomendar, con vistas a su aprobación por el Consejo Rector o por la junta general, candidatos para proveer los puestos vacantes del Consejo Rector.
- Evaluar el equilibrio de conocimientos, capacidad, diversidad y experiencia del Consejo Rector y elaborar una descripción de las funciones y aptitudes necesarias para un nombramiento concreto, valorando la dedicación de tiempo prevista para el desempeño del puesto
- Formular, con criterios de objetividad y adecuación a los intereses sociales, las propuestas de nombramiento del director general y otros empleados que sean responsables de las funciones de control interno u ocupen puestos clave para el desarrollo diario de la actividad bancaria de la Entidad.
- Proponer y revisar los procedimientos internos para la selección y evaluación continua de las personas indicadas en el apartado anterior, así como informar su nombramiento y cese y su evaluación continua.
- Evaluar periódicamente, y al menos una vez al año la idoneidad de los diversos miembros del Consejo Rector y de este en su conjunto, e informar al Consejo Rector en consecuencia.
- Establecer un objetivo de representación para el sexo menos representado en el consejo rector y elaborar orientaciones sobre cómo aumentar el número de personas del sexo menos representado con miras a alcanzar dicho objetivo. El objetivo, las orientaciones y la aplicación de las mismas se publicarán junto con la información prevista en el artículo 435.2.c) del Reglamento (UE) n.º 575/2013, de 26 de junio de 2013, y serán transmitidas por el Banco de España a la Autoridad Bancaria Europea
- Aquellas que les atribuya el Reglamento Interno sobre la evaluación de la idoneidad de altos cargos y otros puestos clave de la Entidad y la normativa vigente en materia de evaluación de idoneidad de miembros del consejo rector y resto del puesto clave de la Entidad.
- Aquellas otras que le hubiesen sido asignadas o le fueran atribuidas por decisión del Consejo Rector.

El sistema de remuneración de la Entidad se estructura del siguiente modo:

- Una retribución fija basada en el nivel de responsabilidad que constituye una parte relevante de la remuneración total.

- Una retribución variable vinculada a la consecución de objetivos previamente establecidos y a una gestión prudente de los riesgos, siendo sus principales características las siguientes:
 - Dependiente y adecuada al desempeño individual de los empleados y de sus respectivas unidades de negocio o control así como a los resultados de la Entidad con una visión a largo plazo, considerando el impacto del ciclo económico subyacente así como los riesgos presentes y futuros. En este sentido, la obtención de resultados mediocres o negativos reduce la remuneración variable, incluida la eventual recuperación de retribuciones ya satisfechas.
 - Limitado peso sobre la remuneración total, de manera que se eviten incentivos a la inadecuada asunción de riesgos.
 - Flexibilidad y alineación con los intereses estratégicos de la Entidad, sin limitar la capacidad de reforzamiento de su solvencia.
 - Equilibrio entre las cantidades a percibir en metálico y en aportaciones al capital u otros instrumentos financieros de la Entidad, potenciando el compromiso con ésta y su base de capital.
 - Consideración de objetivos no financieros en las unidades que ejercen funciones de control, de modo que se refuerce su independencia.

Los empleados que asumen riesgos y cuyas actividades profesionales inciden de manera importante en el perfil de riesgo de la Entidad constituyen, junto con los que ejercen funciones de control, el denominado “colectivo identificado”, cuya composición es la siguiente:

- Miembros del Equipo de Dirección: se incluyen el Director General, los Responsables de los Departamentos de Inversiones, Márketing, Financiero, Gestión de Personas, Auditoría y 3 Coordinadores de zona.
- Miembros del Consejo Rector: se incluyen en el colectivo identificado los miembros del Consejo Rector que son Socios de Trabajo de la Entidad. No se incluyen en dicho colectivo el resto de Consejeros en la medida que no perciben ninguna remuneración de la Entidad.

Durante el ejercicio 2015 las remuneraciones del colectivo identificado fueron las siguientes (cifras en miles de euros):

Remuneración 2015	Fija	Variable	Total
Colectivo identificado	732	90	822

RECURSOS PROPIOS COMPUTABLES

2.1 RECURSOS PROPIOS COMPUTABLES

A 31 de diciembre de 2015, los recursos propios computables excedían de los mínimos requeridos por la normativa al efecto en vigor, siendo su composición la siguiente:

Recursos propios computables	CRD IV "phase-in"
Capital de nivel 1 ordinario:	71.412
Instrumentos de capital	32.065
Ganancias acumuladas de ejercicios anteriores	0
Ganancias del ejercicio (resultados admisibles)	0
Otras reservas	40.720
Ajustes al patrimonio neto por valoración de activos	6.810
Intereses minoritarios	0
Deducciones y ajustes transitorios	-8.183
Capital de nivel 1 adicional:	0
Elementos computables	0
Deducciones y ajustes transitorios	0
Capital de nivel 2:	8.463
Financiación subordinada	2.937
Provisión genérica	5.525
Deducciones y ajustes transitorios	1
Total recursos propios computables	79.875
Total requerimientos mínimos de recursos propios (Pilar 1)	50.993

De este modo, los ratios y superávits de capital a 31 de diciembre de 2015 eran los siguientes:

Solvencia	CRD IV "phase-in"
Ratio de solvencia	12,12%
del que: Capital de nivel 1 ordinario	10,84%
Superávit de recursos propios sobre requerimientos Pilar1	27.165
del que: Capital de nivel 1 ordinario	18.702

2.2 COMPOSICIÓN DEL CAPITAL DE NIVEL 1 ORDINARIO

A continuación se proporciona información adicional acerca de las características de cada uno de los elementos del capital de nivel 1 ordinario, así como del desglose de las deducciones y ajustes transitorios efectuados a 31 de diciembre de 2015.

2.2.1 INSTRUMENTOS DE CAPITAL ORDINARIO

A 31 de diciembre de 2015, la composición del capital computable como recursos propios era la siguiente:

Capital Social Computable	
Capital social	32.065
Primas de emisión	0
Total capital computable	32.065

2.2.2 RESERVAS Y OTROS ELEMENTOS DE CAPITAL DE NIVEL 1 ORDINARIO

Conforme a lo establecido por la normativa vigente, el resto de elementos computables como capital de nivel 1 ordinario a 31 de diciembre de 2015 comprenden:

- Ganancias acumuladas: importe neto de los resultados acumulados (excedentes) reconocidos en ejercicios anteriores a través de la cuenta de pérdidas y ganancias que, en la distribución del beneficio, se destinaron al fondo de reserva obligatorio (irrepartible entre los socios) u otras reservas de carácter voluntario.
- Otras reservas: reservas distintas de las anteriores y computables como capital ordinario conforme a la normativa vigente.

2.2.3 DEDUCCIONES Y AJUSTES TRANSITORIOS DEL CAPITAL DE NIVEL 1 ORDINARIO

En aplicación de la Parte Segunda y de la Parte Décima del Reglamento Europeo 575/2013, a 31 de diciembre de 2015 las deducciones y ajustes transitorios al capital de nivel 1 ordinario ascendían a 8.183 mil de euros, conforme al siguiente detalle:

Deducciones de recursos propios básicos	Miles
Fondos de comercio y otros activos intangibles	29
Activos de fondos de pensión de prestaciones definidas	
Tenencias recíprocas de capital de nivel 1 ordinario	
Participaciones no significativas en el sector financiero	5.876
Participaciones significativas en el sector financiero (deducción individual)	
Activos por impuestos diferidos basados en rendimientos futuros originados por diferencias temporarias (deducción individual)	
Participaciones significativas en el sector financiero y activos diferidos por diferencias temporarias (deducción conjunta)	
Activos por impuestos diferidos basados en rendimientos futuros no originados por diferencias temporarias	
Deducción alternativa a ponderación 1.250%	
Deducción por insuficiencia de elementos del capital adicional de nivel 1 o de nivel 2	
Otras deducciones y ajustes	2.261
Fondos de comercio y otros activos intangibles	
Activos de fondos de pensión de prestaciones definidas	
Tenencias recíprocas de capital de nivel 1 ordinario	
Participaciones no significativas en el sector financiero	
Total deducciones y ajustes transitorios	8.183

2.3 COMPOSICIÓN DEL CAPITAL DE NIVEL 1 ADICIONAL

Hasta la fecha la entidad jamás ha tenido instrumentos de este tipo.

2.4 COMPOSICIÓN DEL CAPITAL DE NIVEL 2

2.4.1 INSTRUMENTOS DE CAPITAL DE NIVEL 2

Los elementos de capital de nivel 2 a 31 de diciembre de 2015 eran los siguientes:

- Financiaciones subordinadas, cuyo detalle a 31 de diciembre de 2015 era el siguiente:

Emisión	Fecha de la emisión	Fecha de vencimiento	Importe vivo	Recursos propios computables
			Miles	Miles
Obl. Sub. Caixa Popular	sep-08	15.12.2016	2.499	0
Obl. Sub. Caixa Popular	sep-09	15.12.2017	2.499	499
Obl. Sub. Caixa Popular	sep-10	15.12.2018	2.499	1.000
Totales			7.497	1.499

- Provisión genérica: El saldo contable de la cobertura genérica determinada de acuerdo con la Circular 4/2004 de Banco de España, correspondiente al riesgo de insolvencia de los clientes, es decir, ligada a las pérdidas inherentes o no asignadas específicamente por deterioro del riesgo de crédito de clientes, en la parte que no exceda del 1,25% de los riesgos ponderados que hayan servido de base para el cálculo de la cobertura.

2.4.2 DEDUCCIONES DEL CAPITAL DE NIVEL 2

De conformidad con la Parte Segunda y la Parte Décima del Reglamento Europeo 575/2013, las deducciones y ajustes transitorios del capital de nivel 2 ascendían a 0 miles de euros a 31 de diciembre de 2015.

REQUERIMIENTOS DE RECURSOS PROPIOS

3.1 REQUERIMIENTOS MÍNIMOS DE RECURSOS PROPIOS

A 31 de diciembre de 2015, los requerimientos mínimos de recursos propios de Caixa Popular ascendían a 52.710 miles de euros, conforme al siguiente detalle:

Requerimientos mínimos de recursos propios	Miles
Riesgo de crédito	46.463
Riesgos de la cartera de negociación	0
Riesgo de tipo de cambio	0
Riesgo de ajuste de valoración del crédito (CVA)	211
Riesgo operacional	6.036
Otros requerimientos de recursos propios	0
Total requerimientos mínimos de recursos propios	52.710

3.2 REQUERIMIENTOS MÍNIMOS POR RIESGO DE CRÉDITO

Los requerimientos mínimos por riesgo de crédito a 31 de diciembre de 2015 se han calculado mediante la aplicación del método estándar, conforme a lo establecido en Reglamento Europeo 575/2013 y demás normativa vigente, arrojando los siguientes resultados desglosados por las categorías de exposición contempladas en su artículo 112:

Requerimientos mínimos de recursos propios: Riesgo de crédito, contraparte y entrega	Miles
Administraciones centrales y Bancos Centrales	161
Administraciones regionales y autoridades locales	0
Entes del sector público	27
Bancos multilaterales de desarrollo	0
Organizaciones internacionales	0
Entidades	5.426
Empresas	8.899
Minoristas	13.131
Exposiciones garantizadas con hipotecas sobre bienes inmuebles	8.436
Exposiciones en situación de impago	6.550
Exposiciones de alto riesgo	87
Bonos garantizados	10
Exposiciones frente a instituciones y empresas con calificación crediticia a corto plazo	0
Exposiciones frente a instituciones de inversión colectiva (IIC)	0
Exposiciones de renta variable	1.260
Otras exposiciones	1.665
Exposiciones de titulización	812
Total requerimientos mínimos de recursos propios por riesgo de crédito	46.462

3.3 EVALUACIÓN DE LA SUFICIENCIA DEL CAPITAL

De conformidad con lo establecido en la normativa de solvencia, Caixa Popular dispone de un proceso de auto-evaluación de su capital. Este proceso se encuentra integrado por un conjunto de estrategias y procedimientos sólidos y exhaustivos que permiten evaluar y mantener de forma permanente los importes, los tipos y la distribución tanto de su capital interno como de los recursos propios que considera adecuados para cubrir, según su naturaleza y nivel, todos los riesgos a los que esté o pueda estar expuesto.

El citado proceso asegura la adecuada relación entre el perfil de riesgos de Caixa Popular y los recursos propios que efectivamente mantiene, tanto en términos absolutos como de composición.

En el marco de su gestión de riesgos, la Caja procede de manera continuada a identificar, medir, controlar y mitigar los riesgos a los que su actividad se encuentra sujeta, incorporándose las conclusiones de esta gestión al proceso de auto-evaluación del capital, el cual comprende la estimación actual y futura (bajo distintos escenarios) de los recursos propios computables y de los requerimientos de capital conforme a los riesgos inherentes a su actividad, el entorno económico en que opera, los sistemas de gobierno, gestión y control de los riesgos, el plan estratégico de negocio, la calidad o composición de los recursos propios disponibles y las posibilidades reales de obtención de mayores recursos propios en caso de que ello fuera necesario. Para ello, una vez calculados los recursos propios necesarios en el Pilar 1 de Basilea, la Caja revisa y valora los demás riesgos o factores no considerados en aquél y que por su relevancia deben ser tenidos en cuenta, estimando los recursos propios que se necesitan para cubrir todos los riesgos y mantener una holgura adecuada respecto a las necesidades mínimas legales de recursos propios del Pilar 1.

El proceso de auto-evaluación del capital implementado permite concluir que el nivel de capitalización de la entidad es elevado, cubriendo holgadamente los requerimientos (Pilar 1 y Pilar 2) actuales de recursos propios y los previstos en el período objeto de proyección (2016-2018). Así mismo, los ratios de capital superan los niveles mínimos requeridos formalmente por el supervisor

RIESGOS DE CRÉDITO Y DE DILUCIÓN

4.1 INFORMACIÓN GENERAL

4.1.1 DEFINICIÓN DE EXPOSICIONES DETERIORADAS Y DETERMINACIÓN DE LAS CORRECCIONES DE VALOR

Un **activo** financiero se considera **deteriorado** (y, consecuentemente, se corrige su valor en libros para reflejar el efecto de su deterioro) cuando existe una evidencia objetiva de que se han producido eventos que dan lugar a:

- En el caso de instrumentos de deuda (créditos y valores representativos de deuda), un impacto negativo en los flujos de efectivo futuros que se estimaron en el momento de formalizarse la transacción.
- En el caso de instrumentos de capital, que no pueda recuperarse íntegramente su valor en libros.

Como criterio general, la corrección del valor en libros de los instrumentos financieros por causa de su deterioro se efectúa con cargo a la cuenta de pérdidas y ganancias consolidada del ejercicio en el que tal deterioro se manifiesta. Las recuperaciones de las pérdidas por deterioro previamente registradas, en caso de producirse, se reconocen en la cuenta de pérdidas y ganancias consolidada del ejercicio en el que el deterioro se elimina o se reduce.

Cuando se considera remota la recuperación de cualquier importe registrado, éste se elimina del balance de situación consolidado sin perjuicio de las actuaciones que puedan llevarse a cabo para intentar conseguir su cobro hasta tanto no se hayan extinguido definitivamente sus derechos, sea por prescripción, condonación u otras causas.

La cobertura del riesgo de crédito se establece recogiendo la mejor estimación sobre las pérdidas inherentes existentes por riesgo de crédito en la cartera de instrumentos de deuda y otros activos y compromisos y garantías financieras con riesgo crediticio, tomando en consideración los métodos contenidos en el Anejo IX de la Circular 4/2004 de Banco de España, que se basan en la experiencia y la información que éste dispone del sector bancario. El método utilizado para determinar las **correcciones de valor** por deterioro de activos y las **provisiones** por riesgos y compromisos contingentes varía, conforme a la normativa contable en vigor, en función de la tipología y clasificación contable del instrumento en cuestión.:

- *Instrumentos de deuda valorados a coste amortizado*: el cálculo de las correcciones de valor se ha efectuado de forma específica para los instrumentos de deuda en mora o considerados de cobro dudoso no valorados por su valor razonable con registro de las variaciones de valor en la cuenta de pérdidas y ganancias, en función de su antigüedad, garantías aportadas y de las expectativas de recuperación de dichos saldos.

Sobre el resto de los saldos de los instrumentos de deuda no valorados por su valor razonable con cambios en la cuenta de pérdidas y ganancias, así como sobre los riesgos y compromisos contingentes clasificados como riesgo normal, se ha calculado una cobertura colectiva para cubrir las pérdidas inherentes.

- *Instrumentos de deuda o de capital clasificados como disponibles para la venta:* la pérdida por deterioro equivale a la diferencia entre el coste de adquisición de dicho instrumento (neto de cualquier amortización de principal en el caso de instrumentos de deuda) y su valor razonable, una vez deducida cualquier pérdida por deterioro previamente reconocida en la cuenta de pérdidas y ganancias.

Cuando existe una evidencia objetiva de que las diferencias negativas surgidas en la valoración de estos activos tiene su origen en un deterioro de los mismos dejan de presentarse en el epígrafe de patrimonio "Ajuste por Valoración –Activos Financieros Disponibles para la Venta" y se registran en la cuenta de pérdidas y ganancias. En el caso de que posteriormente se recupere, la totalidad o parte de las pérdidas por deterioro, su importe se reconoce en la cuenta de pérdidas y ganancias del ejercicio en que se produce la recuperación (en el epígrafe "Ajuste por Valoración - Activos Financieros Disponibles para la Venta" del balance de situación, en el caso de instrumentos de capital).

- *Instrumentos de capital valorados al coste:* las pérdidas por deterioro equivalen a la diferencia entre el valor en libros y el valor actual de los flujos de caja futuros esperados, actualizados al tipo de rentabilidad de mercado para valores similares.

Las pérdidas por deterioro se registran en la cuenta de pérdidas y ganancias del ejercicio en que se manifiestan minorando directamente el coste del instrumento. Estas pérdidas sólo pueden recuperarse posteriormente en el caso de venta de los activos.

4.1.2 VALOR Y DISTRIBUCIÓN DE LAS EXPOSICIONES

La distribución media del ejercicio 2015 y la existente a 31 de diciembre del citado ejercicio del **valor de las exposiciones** después de la aplicación de correcciones de valor por deterioro de activos y provisiones, así como de los factores de conversión (riesgo fuera de balance) y de los efectos de las técnicas de reducción del riesgo de crédito, **por categorías de activos** era la siguiente:

Distribución de las exposiciones netas ajustadas por categorías de activos (CRD IV/ CRR)	Exposición a 31 de diciembre de 2015
Administraciones centrales y Bancos Centrales	345.776
Administraciones regionales y autoridades locales	33.337
Entes del sector público	8.172
Bancos multilaterales de desarrollo	0
Organizaciones internacionales	0
Entidades	317.635
Empresas	117.009
Minoristas	255.592
Exposiciones garantizadas con inmuebles	301.403
Exposiciones en situación de impago	65.092
Exposiciones de alto riesgo	722
Bonos garantizados	721
Exposiciones frente a instituciones y empresas con calificación crediticia a corto plazo	0
Exposiciones frente a instituciones de inversión colectiva (IIC)	0
Exposiciones de renta variable	15.748
Otras exposiciones	35.072
Exposiciones de titulización	21.900
TOTAL	1.518.179

La **distribución** de las citadas exposiciones **por vencimientos residuales y categorías de activos** a 31 de diciembre de 2015 era la siguiente:

Distribución de las exposiciones netas ajustadas por categorías de activos (CRD IV/ CRR)	A la vista	Hasta 3 meses	Entre 3 meses y un año	Entre 1 y 5 años	Más de 5 años
Administraciones centrales y Bancos Centrales	0	0	4.586	272.880	68.309
Administraciones regionales y autoridades locales	1.073	2.501	4.080	6.588	19.094
Entes del sector público	0	45	5.153	2.453	519
Bancos multilaterales de desarrollo	0	0	0	0	0
Organizaciones internacionales	0	0	0	0	0
Entidades	303.268	7.494	3.015	142	3.714
Empresas	1.488	1.382	32.776	17.751	63.609
Minoristas	2.387	5.430	90.156	54.851	102.764
Exposiciones garantizadas con inmuebles	1	20	191	8.121	293.068
Exposiciones en situación de impago	22.813	47	988	1.623	39.620
Exposiciones de alto riesgo	185	0	0	203	334
Bonos garantizados	0	525	0	0	196
Exposiciones frente a instituciones y empresas con calificación crediticia a corto plazo	0	0	0	0	0
Exposiciones frente a instituciones de inversión colectiva (IIC)	0	0	0	0	0
Exposiciones de renta variable	0	0	0	15.748	0
Otras exposiciones	13	98	2.753	575	31.631
Exposiciones de titulización	956	0	0	0	20.315
TOTAL	332.186	17.544	143.701	381.569	643.177

Atendiendo a su **distribución por sectores de actividad**, el valor a 31 de diciembre de 2015 de las citadas exposiciones, así como de las exposiciones originales (antes de la aplicación de correcciones de valor por deterioro de activos, provisiones y factores de conversión, así como de las técnicas de reducción del riesgo de crédito) y de las provisiones para riesgos contingentes y correcciones de valor por deterioro de activos no computadas como recursos propios era el siguiente:

Distribución de las exposiciones por sectores de actividad	Exposiciones Originales no deterioradas	Exposiciones Originales deterioradas	Correcciones de Valor y Provisiones	Exposiciones BIS II no deterioradas	Exposiciones BIS II deterioradas
ADMINISTRACION CENTRAL	0	0	0	0	0
BRC	51.926	14.918	-8.804	44.369	6.608
CIT	3.756	164	-160	3.503	2
CNB	107.490	6.132	-3.932	90.035	3.183
DESCONOCIDO	52.842	25.278	0	45.680	25.278
ENE	3.304	215	-125	2.980	90
ENTIDADES DE DEPOSITO	328.131	0	0	328.110	0
EST	366.171	4.600	0	361.893	4.600
FNB	34.040	1	-10	32.954	0
IND	65.688	8.340	-4.639	58.488	3.846
MAT	9.953	3.273	-1.891	9.085	1.525
PER	12	0	0	4	0
PERSONAS FISICAS	385.897	22.760	-8.774	360.756	16.304
PPN	69.103	7.644	-3.968	60.483	3.682
SAL	5.340	660	-475	3.818	200
SCP	29.853	1.810	-967	24.920	930
SUP	2.344	27	-27	2.280	0
TRL	26.933	1.086	-479	22.003	557
TOTALES	1.542.792	96.913	-34.254	1.451.369	66.810

Desde el punto de vista de su distribución geográfica, el valor de las exposiciones y de las provisiones para riesgos contingentes y correcciones de valor por deterioro de activos no computadas como recursos propios a 31 de diciembre de 2015 era el siguiente:

Distribución de las exposiciones por áreas geográficas	Exposiciones Originales no deterioradas	Exposiciones Originales deterioradas	Correcciones de Valor y Provisiones	Exposiciones netas ajustadas
España	987.551	0	-34.210	866.069
Resto de países de la Unión Europea	0	0	0	0
Resto de Europa	0	0	0	0
Norteamérica	0	0	0	0
Resto del mundo	0	0	0	0
Total	1.639.705	0	-34.254	1.518.179

4.1.3 RESULTADOS POR DETERIORO DE ACTIVOS Y PROVISIONES

A 31 de diciembre de 2015, las correcciones de valor por deterioro de activos y las provisiones por riesgos y compromisos contingentes registradas en el balance de situación de Caixa Popular presentaban el siguiente detalle:

Entidades individuales			
Fondo de cobertura	Específica	Genérica	Total
Instrumentos de deuda a coste amortizado	33.807	7.510	41.318
Instrumentos de deuda disponibles para la venta	0	188	188
Riesgos y compromisos contingentes	416	144	560
Total	34.224	7.843	42.067

Los movimientos producidos en el ejercicio 2015 en las correcciones de valor por deterioro de activos y las provisiones para riesgos y compromisos contingentes han sido los siguientes:

Movimientos en las correcciones de valor por deterioro de activos y provisiones	Correcciones de valor por deterioro de activos	Provisiones para riesgos y compromisos contingentes
Saldo inicial	45.325	540
Dotaciones netas del ejercicio	14.768	63
Recuperación de importes dotados en ejercicios anteriores	3.713	0
Movimientos con reflejo en resultados	11.055	63
Otros movimientos sin reflejo en resultados	-8.221	-42
Saldo final	48.159	560

4.1.4 RIESGO DE CONTRAPARTE

Por riesgo de crédito de contraparte se entiende el riesgo de que la contraparte pueda incurrir en incumplimiento antes de la liquidación definitiva de los flujos de caja en operaciones de derivados, operaciones con compromiso de recompra, operaciones de préstamo de valores o de materias primas, operaciones con liquidación diferida y operaciones de financiación de garantías.

La metodología utilizada por la Entidad para el cálculo del riesgo de contraparte está basada en el valor de mercado de las operaciones contratadas, al que se añade una estimación del riesgo potencial calculado mediante un modelo paramétrico que tiene en cuenta el tipo de producto y el plazo.

La Entidad presenta un riesgo de contraparte muy poco significativo con relación a la gestión global de los riesgos.

A 31 de diciembre de 2015, la exposición por riesgo de crédito de contraparte ascendía a 2.405 miles de euros conforme al siguiente detalle:

Concepto	Importe de la exposición
Valor razonable positivo de los contratos	2.405
Menos: efecto de acuerdos de compensación	
Exposición crediticia después de la compensación	2.405
Menos: efecto de las garantías recibidas	
Exposición crediticia en derivados después de la compensación y de las garantías	2.405

4.2 INFORMACIÓN COMPLEMENTARIA

4.2.1 EXPOSICIONES PONDERADAS POR RIESGO. MÉTODO ESTÁNDAR

Los requerimientos mínimos de recursos propios por riesgo de crédito conforme al Pilar 1 se han calculado de conformidad con lo establecido por el Reglamento Europeo 575/2013 y demás normativa vigente. Para calcular sus exposiciones ponderadas por riesgo, se ha aplicado el método estándar contemplado en la Sección Primera del citado Capítulo, utilizando en ese proceso las calificaciones crediticias efectuadas por agencias de calificación externa reconocidas como elegibles por Banco de España, cada una de las cuales ha sido designada por la Caja como agencia de calificación a considerar (en adelante, ECAI designada) para la determinación de las ponderaciones de riesgo aplicables a sus exposiciones.

Sin perjuicio de ello, el volumen de exposiciones cuya ponderación es el resultado de aplicar una calificación de una ECAI designada es reducido, tal y como puede apreciarse en el siguiente cuadro, en el que se recogen los valores de exposición antes y después de la aplicación de las técnicas de reducción del riesgo de crédito ("técnicas CRM") y de los factores de conversión ("CCFs"), para cada porcentaje de ponderación aplicado en función del grado de calidad crediticia, a 31 de diciembre de 2015 (cifras en miles de euros):

Distribución por grados de calidad crediticia de las exposiciones para las que se han empleado ratings externos	Exposición neta sin ajustar (antes de técnicas CRM y CCFs)	Exposición neta ajustada por técnicas CRM	Exposición neta ajustada por técnicas CRM y CCFs
0%	0	0	0
20%	1.143	1.143	1.143
50%	51.832	51.307	51.202
100%	441	441	441
150%			
350%	747	747	747
1250%	1.428	1.428	1.428
Total exposiciones calificadas	55.591	55.066	54.961
Total exposiciones sujetas a requerimientos por riesgo de crédito	1.606.695	1.527.091	1.468.168

Debido a la composición y características de la cartera de Caixa Popular, el uso de calificaciones de ECAI designadas se concentra en su práctica totalidad en la cartera de renta fija, incluidas las exposiciones de titulización. De acuerdo con lo establecido por la normativa vigente, la utilización de calificaciones de ECAI debe ser continuada y consistente en el tiempo para todas las exposiciones pertenecientes a una misma categoría.

En función del número de calificaciones crediticias de una exposición por distintas ECAIs, el tratamiento a efectos del cálculo de la exposición ponderada por riesgo difiere:

- Cuando para una exposición calificada sólo está disponible una calificación crediticia efectuada por una ECAI designada, se utiliza esa calificación para determinar la ponderación de riesgo de la referida exposición.
- En el caso de que para una exposición calificada estén disponibles dos calificaciones crediticias efectuadas por ECAI designadas y dichas calificaciones correspondan a dos ponderaciones de riesgo diferentes, se aplica a la exposición la ponderación de riesgo más alta.
- Si para una exposición calificada están disponibles más de dos calificaciones crediticias realizadas por ECAI designadas, se utilizan las dos calificaciones crediticias que produzcan las ponderaciones de riesgo más bajas. Si las dos ponderaciones de riesgo más bajas coinciden, se aplica esa ponderación; si no coinciden, se aplica la más alta de las dos.

Siguiendo un criterio de prudencia y rigor en la utilización de calificaciones crediticias externas, el Grupo informa para cada exposición de todas las calificaciones existentes (emisores y emisiones, calificaciones a corto plazo, etc. de cada ECAI), garantizando de este modo el fiel cumplimiento de la legislación vigente. En este marco de prudencia, el Grupo no utiliza calificaciones crediticias de emisiones públicas de valores para su asignación, mediante un proceso específico implementado al respecto, a activos comparables no incluidos en la cartera de negociación.

A 31 de diciembre de 2015, no existían importes de exposiciones deducidas directamente de los recursos propios, recogándose a continuación la distribución por porcentajes de ponderación (en función del grado de calidad crediticia) de la totalidad de las exposiciones sujetas a requerimientos por riesgo de crédito (con independencia del uso o no de calificaciones externas) a la citada fecha:

Distribución de las exposiciones por grados de calidad crediticia	Exposición neta sin ajustar (antes de técnicas CRM y CCFs)	Exposición neta ajustada por técnicas CRM	Exposición neta ajustada por técnicas CRM y CCFs
0%	399.949	404.093	398.967
2%	0	0	0
4%	0	0	0
10%	196	196	196
20%	312.442	312.442	312.442
35%	273.459	273.459	272.661
50%	51.832	51.307	51.202
70%	0	0	0
75%	306.818	295.429	248.565
100%	222.805	216.604	196.359
150%	36.139	36.117	35.995
250%	0	0	0
350%	747	747	747
370%	0	0	0
1250%	1.804	1.804	1.804
Otras ponderaciones de riesgo	505	505	505
Total	1.606.696	1.592.703	1.519.443

4.2.2 OPERACIONES DE TITULIZACIÓN

Los principales **objetivos de una operación de titulización** se pueden resumir del siguiente modo:

- Optimización de la estructura financiera, con especial énfasis en la gestión de la liquidez
- Favorecer el crecimiento del negocio
- Herramienta de gestión del riesgo estructural de balance
- Transferencia de determinados riesgos (crédito, prepagos, etc.)

Dado el carácter multicedente de las titulaciones en las que la Entidad ha participado, existen una serie de funciones desempeñadas a nivel centralizado por los responsables del diseño y emisión de la titulización. Sin perjuicio de ello, las **principales funciones desempeñadas por la Entidad** en los procesos de titulización en los que participa son las siguientes:

- Selección de la cartera
- Documentación
- Gestión financiera (retención de posiciones)
- Administración y contabilización de la cartera titulizada

En este contexto, en los últimos ejercicios la Entidad ha participado en varias operaciones de titulización, todas ellas de activos, tradicionales y de carácter multicedente. A continuación, se muestran los principales datos a 31 de diciembre de 2015 de las titulaciones vivas en las que ha participado Caixa Popular y las posiciones retenidas por ésta (importes en miles de euros):

Titulizaciones originadas	ECAI designadas	Fecha de originación	Tipo de exposiciones	Exposiciones titulizadas (total)	Participación de la Entidad (%)
Rural Hipotecario VII,F.T.A.	MOODY'S, FITCH	2005/04/29	Hipotecas residenciales	1.217	0,44
Rural Hipotecario VIII,F.T.A.	MOODY'S, FITCH	2006/05/26	Hipotecas residenciales	3.432	0.79
Rural Hipotecario IX,F.T.A.	MOODY'S, FITCH	2007/03/28	Hipotecas residenciales	3.236	0,57
Rural Hipotecario X,F.T.A.	DBRS, FITCH	2008/06/25	Hipotecas residenciales	7.229	0,83
Rural Hipotecario XI,F.T.H.	DBRS, FITCH	2009/02/25	Hipotecas residenciales	5.720	0,51
Ruralpyme II, FTPYME FTA	MOODY'S, FITCH	2006/11/24	Préstamos a empresas	1.024	2,12
				21.860	

El cálculo de las exposiciones ponderadas por riesgo y los **requerimientos mínimos de recursos propios** se realiza de conformidad con lo establecido por el Reglamento Europeo 575/2013 para la aplicación del método estándar a las exposiciones de titulización.

Al cierre del ejercicio 2015, el desglose de las **exposiciones titulizadas** atendiendo a su situación financiera y contable era el siguiente (exposiciones titulizadas correspondientes a la Entidad, expresadas en miles de euros):

Titulizaciones originadas	Tipo de exposiciones	Exposiciones titulizadas no dudosas	Exposiciones titulizadas dudosas	Correcciones de valor por deterioro de activos
Rural Hipotecario VII,F.T.A.	Hipotecas residenciales	1.087	132	2
Rural Hipotecario VIII,F.T.A.	Hipotecas residenciales	3.094	367	30
Rural Hipotecario IX,F.T.A.	Hipotecas residenciales	2.917	408	79
Rural Hipotecario X,F.T.A.	Hipotecas residenciales	7.046	193	29
Rural Hipotecario XI,F.T.A.	Hipotecas residenciales	5.631	107	1
Ruralpyme II, FTPYME FTA	Préstamos a empresas	605	423	4
		20.401	1.633	145

Atendiendo a su ponderación de riesgo, la distribución de las **exposiciones de titulización** (retenidas y adquiridas a terceros) era la siguiente a 31 de diciembre de 2015:

Posiciones en titulaciones Distribución por ponderaciones de riesgo	Exposición neta antes de técnicas CRM y factores de conversión	Requerimientos de recursos propios
20%	1.143	18
50%	18.524	741
100%	441	35
350%	747	209
1250%	1.804	1.804
Otras ponderaciones y efectos de los límites de las exposiciones titulizadas	505	-2.807
Total	23.164	0

La Entidad no ha participado en ninguna titulización sintética ni con estructuras autorrenovables.

El **tratamiento contable de las transferencias de activos financieros** está condicionado por la forma en que se traspasan a terceros los riesgos y beneficios asociados a los activos que se transfieren:

- Si los riesgos y beneficios se traspasan sustancialmente, el activo financiero transferido se da de baja del balance, reconociéndose separadamente cualquier derecho u obligación retenido o creado como consecuencia de la transferencia.
- Si se retienen sustancialmente los riesgos y beneficios asociados al activo financiero transferido, éste no se da de baja del balance y se continúa valorando con los mismos criterios utilizados antes de la transferencia. Por el contrario, se reconocen contablemente:
 - Un pasivo financiero asociado por un importe igual al de la contraprestación recibida, que se valora posteriormente a su coste amortizado.
 - Tanto los ingresos del activo financiero transferido (pero no dado de baja) como los gastos del nuevo pasivo financiero.
- Si ni se transfieren ni se retienen sustancialmente los riesgos y beneficios asociados al activo financiero transferido, se distingue entre:
 - Si la entidad cedente no retiene el control del activo financiero transferido, éste se da de baja del balance y se reconoce separadamente cualquier derecho u obligación retenido o creado como consecuencia de la transferencia.
 - Si la entidad cedente retiene el control del activo financiero transferido, continúa reconociéndolo en el balance por un importe igual a su exposición a los cambios de valor que pueda experimentar y reconoce un pasivo financiero asociado al activo financiero transferido. El importe neto del activo transferido y el pasivo asociado es el coste amortizado de los derechos y obligaciones retenidos si el activo transferido se mide por su coste amortizado o el valor razonable de los derechos y obligaciones retenidos si el activo transferido se mide por su valor razonable.

Conforme a la normativa contable de Banco de España y las características de las respectivas titulaciones, todas las exposiciones tituladas con posterioridad al 31 de diciembre de 2003 se mantienen en el balance de situación de la Entidad hasta su completa amortización, sin que se haya registrado resultado alguno por este concepto.

4.2.3 TÉCNICAS DE REDUCCIÓN DEL RIESGO DE CRÉDITO

En el cálculo de los requerimientos de recursos propios por riesgo de crédito, la Entidad ha aplicado las reglas establecidas en el Capítulo Cuarto del Título II, Parte Tercera del Reglamento Europeo 575/2013, recogiendo a continuación los aspectos más destacables a 31 de diciembre de 2015.

a) Técnicas de reducción de riesgo de crédito empleadas

Las principales técnicas de reducción de riesgo de crédito aplicadas por la Caja en el cálculo de los requerimientos de recursos propios (método estándar), siempre y cuando cumplan todos y cada uno de los requisitos de admisibilidad establecidos por la legislación vigente, han sido las siguientes:

- Acuerdos marco de compensación relativos a operaciones con compromiso de recompra, operaciones de préstamo de valores y otras operaciones vinculadas al mercado de capitales
- Garantías reales de naturaleza financiera, entre las que cabe destacar depósitos en efectivo, valores representativos de deuda, acciones, bonos convertibles y participaciones en instituciones de inversión colectiva
- Garantías de firma

A ellas cabe añadir las garantías de naturaleza hipotecaria, que si bien bajo el método estándar no son consideradas una “técnica de reducción del riesgo de crédito” (en el sentido estricto del término, es decir, técnicas a las que les es de aplicación el Capítulo Cuarto del Título II, Parte Tercera del Reglamento Europeo 575/2013 y como tales se reflejan de manera diferenciada en los estados de solvencia), tienen una elevada relevancia en el cálculo de los requerimientos de recursos propios, procediendo bajo determinadas condiciones a su reducción a través de la ponderación en base a la cual calcular los activos ponderados por riesgo.

b) Políticas y procedimientos de gestión y valoración de garantías

Las técnicas de reducción del riesgo de crédito empleadas, así como las medidas y disposiciones adoptadas y los procedimientos y políticas aplicados por el Grupo proporcionan coberturas del riesgo de crédito jurídicamente válidas y eficaces en todas las jurisdicciones relevantes. En este sentido, la Asesoría Jurídica del Banco ejerce un papel activo en la elaboración y el análisis de todos los contratos que se utilizan para la constitución de cualquier tipo de garantía o colateral, garantizando que en los mismos se reconoce la posibilidad de exigir jurídicamente la liquidación de las mismas en cualquier jurisdicción atendiendo a la normativa vigente en cada momento.

La aplicación de garantías a efectos del cálculo de los requerimientos de recursos propios es el resultado de un análisis exhaustivo de todas y cada una de las condiciones de admisibilidad a un doble nivel:

- Tipología de técnicas de reducción del riesgo de crédito, habiéndose aplicado criterios estrictos y prudentes, adecuadamente documentados, en la evaluación del cumplimiento de los requisitos establecidos por la normativa vigente para cada tipo de garantía (o instrumento similar)
- Garantía o instrumento similar de manera individual: para cada garantía o colateral concreto perteneciente a una de las técnicas de reducción del riesgo de crédito consideradas admisibles conforme al análisis anterior, los sistemas desarrollados en el Grupo verifican de manera

individualizada el efectivo cumplimiento de los requisitos de admisibilidad, su valoración y realizan los ajustes correspondientes.

Entre las opciones planteadas por la normativa vigente para la consideración, bajo el método estándar, de las técnicas de reducción del riesgo de crédito, la Entidad ha aplicado el método amplio de valoración de garantías, así como el método supervisor para el cálculo del valor ajustado de la exposición.

c) Concentración de técnicas de reducción del riesgo de crédito

La concentración de las técnicas de reducción de riesgo de crédito debe observarse desde una doble perspectiva:

- Tipología de técnicas de reducción del riesgo de crédito aplicadas: en el caso del Grupo el volumen más representativo corresponde a operaciones con compromiso de recompra en las que el subyacente lo constituyen valores representativos de deuda de elevada calidad (Deuda Pública española en su práctica totalidad) depositados en el propio Banco Cooperativo.
- Proveedores de garantías: el Grupo dispone de sistemas de evaluación continua de los riesgos crediticios indirectos, tales como los mantenidos frente a un mismo proveedor de garantías. En este sentido, las políticas y los procedimientos implantados procuran una adecuada diversificación del riesgo, siempre que las condiciones de los mercados lo permitan, vigilando sus concentraciones de riesgo y adoptando, en su caso, las medidas oportunas para corregir aquellas situaciones que comporten la asunción de un excesivo nivel de riesgo.

d) Valor y distribución de las exposiciones cubiertas por tipos de garantía

A continuación se muestra el valor total, a 31 de diciembre de 2015, de la exposición cubierta para cada categoría de exposición y tipo de garantía, tras la compensación, en su caso, entre las partidas del balance y fuera de balance así como la aplicación de los ajustes de volatilidad (cifras en miles de euros):

Distribución de las exposiciones por categorías de activos	Exposición neta antes de técnicas CRM y factores de conversión	Garantías de firma	Garantías reales de naturaleza financiera
Administraciones centrales y Bancos Centrales	345.251		0
Administraciones regionales y autoridades locales	34.773		0
Entes del sector público	8.333	90	0
Bancos multilaterales de desarrollo	0		0
Organizaciones internacionales	0		0
Entidades	325.304	526	0
Empresas	133.504	3.207	2.403
Minoristas	313.844		11.388
Exposiciones garantizadas con inmuebles	302.307		0
Exposiciones en situación de impago	65.786	45	130
Exposiciones de alto riesgo	813		0
Bonos garantizados	721		0
Exposiciones frente a entidades y empresas con calificación crediticia a corto plazo	0		0
Organismos de inversión colectiva (IIC)	0		0
Renta variable	15.748		0
Otras exposiciones	37.147	321	63
Exposiciones de titulización	23.164	0	0
Total	1.606.695	4.189	13.994

Al cierre del ejercicio 2015 no se habían aplicado otras técnicas de reducción del riesgo de crédito diferentes de las señaladas en el cuadro anterior.

RIESGO DE LA CARTERA DE NEGOCIACIÓN

A 31 de diciembre de 2015, la Entidad no tenía cartera de negociación a efectos contables ni de solvencia.

RIESGO OPERACIONAL

El cálculo de los requerimientos de recursos propios mínimos por riesgo operacional se ha realizado, aplicando el método del Indicador Básico, de conformidad con lo establecido en el título III de la Parte Tercera del Reglamento Europeo 575/2013. Los resultados del cálculo a 31 de diciembre de 2015 han sido los siguientes:

Requerimientos mínimos de recursos propios por riesgo operacional	Miles de euros
Ingresos relevantes antepenúltimo ejercicio	37.082
Ingresos relevantes penúltimo ejercicio	39.374
Ingresos relevantes último ejercicio	44.263
Media anual ingresos relevantes	40.240
Requerimientos de recursos propios por riesgo operacional	6.036

Asimismo, la Entidad ha procedido a una revisión detallada del riesgo operacional al que se encuentra sujeta su actividad, de los requerimientos establecidos conforme al Pilar 1 (para los cuales se ha aplicado el método más conservador de los contemplados por la normativa vigente) y del marco de gestión y control del riesgo operacional, siendo su conclusión la no necesidad de mayores requerimientos de recursos propios por Pilar 2. En este sentido, históricamente la exposición de la Entidad a este riesgo ha sido reducida y la efectividad de las técnicas de mitigación, alta.

En el momento actual, la Entidad tiene implantado un modelo de gestión y control del riesgo operacional que permitirá entre otros aspectos intensificar los controles y reducir las pérdidas o quebrantos derivados de este riesgo, fomentando una cultura interna orientada a la mejora continua.

PARTICIPACIONES E INSTRUMENTOS DE CAPITAL NO INCLUIDOS EN LA CARTERA DE NEGOCIACIÓN

7.1 PRINCIPIOS Y POLÍTICAS CONTABLES. MÉTODOS DE VALORACIÓN APLICADOS

7.1.1 DEFINICIÓN Y CLASIFICACIÓN DE LOS INSTRUMENTOS DE CAPITAL

Un **"instrumento de capital"** es un negocio jurídico que evidencia una participación residual en los activos de la entidad que lo emite, una vez deducidos todos sus pasivos.

Con carácter general, los instrumentos de capital se **clasifican** a efectos de su valoración en alguna de las siguientes categorías:

- Activos financieros a valor razonable con cambios en pérdidas y ganancias:
 - Cartera de negociación: incluye los activos financieros adquiridos con el objeto de beneficiarse a corto plazo de las variaciones que experimenten sus precios y los derivados financieros que no se consideran instrumentos de cobertura contable.
 - Otros activos financieros a valor razonable con cambios en pérdidas y ganancias: son aquellos activos financieros designados como tales desde su reconocimiento inicial, cuyo valor razonable puede ser estimado de manera fiable y que cumplen alguna de las siguientes condiciones:
 - En el caso de instrumentos financieros híbridos en los que sea obligatorio separar el derivado o derivados implícitos del instrumento financiero principal, no sea posible realizar una estimación fiable valor razonable del derivado o derivados implícitos.
 - En el caso de instrumentos financieros híbridos en los que sea obligatorio segregar el derivado o derivados implícitos, se ha optado por clasificar, desde su reconocimiento inicial, el instrumento financiero híbrido en su conjunto en esta categoría, cumpliéndose para ello las condiciones establecidas en la normativa en vigor de que el derivado o derivados implícitos modifican de una manera significativa los flujos de efectivo que el instrumento financiero principal hubiese tenido si se hubiese considerado de manera independiente al derivado o derivados implícitos, y de que exista obligación de separar contablemente el derivado o derivados implícitos del instrumento financiero principal.
 - Cuando por clasificar un activo financiero en esta categoría se obtenga información más relevante porque con ello se eliminan o reducen significativamente inconsistencias en el reconocimiento o valoración (también denominadas asimetrías contables) que surgirían en la valoración de activos o pasivos o por el reconocimiento de sus ganancias o pérdidas con diferentes criterios.
 - Activos financieros disponibles para la venta: en esta categoría se incluyen los instrumentos de capital propiedad de Caixa Popular.

- Participaciones en entidades asociadas: incluye los instrumentos de capital emitidos por entidades asociadas en cuyo capital la Entidad participa de manera estable en el tiempo.

7.1.2 VALORACIÓN Y REGISTRO DE RESULTADOS

Con carácter general, los instrumentos financieros se registran inicialmente por su **valor** razonable que, salvo evidencia en contrario, será su coste de adquisición. Posteriormente y con ocasión de cada cierre contable, se procede a valorarlos de acuerdo con los siguientes criterios:

- Los instrumentos de capital, excepto aquellos cuyo valor razonable no pueda determinarse de forma suficientemente objetiva, se valoran a su "valor razonable", sin deducir ningún coste de transacción en que pueda incurrirse en su venta o cualquier otra forma de disposición.
- Se entiende por "valor razonable" de un instrumento financiero, en una fecha dada, el importe por el que podría ser comprado o vendido en esa fecha entre dos partes interesadas, en condiciones de independencia mutua, y debidamente informadas en la materia, que actúen libre y prudentemente. La referencia más objetiva y habitual del valor razonable de un instrumento financiero es el precio que se pagaría por el en un mercado organizado, transparente y profundo ("precio de cotización" o "precio de mercado").
- Cuando no existe precio de mercado para un determinado instrumento financiero para estimar su valor razonable se recurre al establecido en transacciones recientes de instrumentos análogos y, en su defecto, a modelos de valoración suficientemente contrastados por la comunidad financiera internacional, teniéndose en consideración las peculiaridades específicas del instrumento a valorar y, muy especialmente, los distintos tipos de riesgos que el instrumento lleva asociados. No obstante lo anterior, las propias limitaciones de los modelos de valoración desarrollados y las posibles inexactitudes en las asunciones exigidas por estos modelos pueden dar lugar a que el valor razonable así estimado de un instrumento financiero no coincida exactamente con el precio al que el instrumento podría ser comprado o vendido en la fecha de su valoración.
- Las participaciones en el capital de otras entidades cuyo valor razonable no pueda determinarse de forma suficientemente objetiva se mantienen a su coste de adquisición, corregido en su caso, por las pérdidas por deterioro que hayan experimentado. Dichas pérdidas equivalen a la diferencia entre el valor en libros y el valor actual de los flujos de caja futuros esperados, actualizados al tipo de rentabilidad de mercado para valores similares.

Como norma general, las variaciones en el valor razonable de los instrumentos financieros se registran con contrapartida en la **cuenta de pérdidas y ganancias**, diferenciándose entre las que tienen su origen en dividendos (que se registran en el capítulo "Rendimiento de Instrumentos de Capital"), las originadas por el deterioro en la calidad crediticia de los activos y las que correspondan a otras variaciones en el precio de los activos, que se registran por su importe neto en el capítulo "Resultados de las Operaciones Financieras (neto)" de la cuenta de pérdidas y ganancias.

Excepcionalmente, los ajustes por cambios en el valor razonable con origen en "Activos financieros disponibles para la venta" se registran transitoriamente en el **patrimonio neto** como "Ajustes por valoración" salvo que procedan de diferencias de cambio con origen en activos financieros monetarios

que se reconocen en la cuenta de pérdidas y ganancias. Las partidas cargadas o abonadas en el epígrafe "Ajustes por valoración" permanecen formando parte del patrimonio neto de la Caixa Popular hasta tanto no se produce la baja en el balance de situación del activo en el que tiene su origen, en cuyo momento se cancelan contra la cuenta de pérdidas y ganancias.

7.2 VALOR Y DISTRIBUCIÓN DE LAS EXPOSICIONES

A 31 de diciembre de 2015, las participaciones e instrumentos de capital no incluidos en la cartera de negociación ascendían a 15.925 miles de euros. Su composición atendiendo a la finalidad de la cartera, el tipo de contraparte y su cotización en mercados organizados, se muestra a continuación:

Participaciones e instrumentos de capital no incluidos en la cartera de negociación	Miles de euros
Finalidad de la cartera:	
Cartera mantenida con ánimo de venta	115
Cartera mantenida con fines estratégicos	15.810
	15.925
Tipo de contraparte:	
Acciones de entidades de crédito	9656
Acciones de otras sociedades españolas	6.269
Acciones de otras sociedades extranjeras	0
Participaciones en fondos de inversión	0
	15.925
Tipo de cotización:	
Cotizados en mercados organizados	115
No cotizados ^(a)	15.810
	15.925

(a) De este importe, la totalidad correspondía a participaciones e instrumentos de capital en carteras suficientemente diversificadas y en entidades participadas con carácter estratégico para el desempeño de su actividad.

El valor razonable de la cartera estimado conforme a los principios y criterios descritos con anterioridad, ascendía a 31 de diciembre de 2015 a 15.925 miles de euros, sin que se aprecien diferencias relevantes en relación con el valor en libros de los valores que componían la cartera a la citada fecha.

Los resultados registrados en la cuenta de pérdidas y ganancias del ejercicio 2015 por venta o liquidación de estos instrumentos ascendieron a 355 miles de euros de ganancias netas.

A 31 de diciembre de 2015, los ajustes de valoración registrados contablemente en el patrimonio neto por variaciones en el valor razonable de los instrumentos de capital clasificados como "activos financieros disponibles para la venta" ascendían a 2.907 miles de euros. Conforme a lo establecido por el Reglamento Europeo 575/2013 y la Circular 2/2014 de Banco de España, de ese importe, 0 miles de euros se han considerado capital de nivel 1 ordinario.

8 - RIESGO DE TIPO DE INTERÉS EN POSICIONES NO INCLUIDAS EN LA CARTERA DE NEGOCIACIÓN

El riesgo de tipo de interés se define como la posibilidad de sufrir pérdidas por el impacto negativo de las variaciones de los tipos de interés. Este riesgo varía en función de la estructura y fecha de depreciación de los activos, pasivos y operaciones fuera de balance.

Los principales indicadores utilizados para analizar la magnitud de la exposición al riesgo de tipo de interés son:

- Sensibilidad del margen financiero o de intermediación: se estima a través de la proyección a 12 meses del margen financiero en función del escenario (o escenarios) de tipos de interés previsto así como de un determinado comportamiento de las masas de balance, analizándose de forma global los desfases temporales que se producen entre los vencimientos y depreciaciones de las distintas partidas de activo y pasivo. En el caso de productos sin vencimiento contractual, se aplican determinadas hipótesis basadas en la evolución histórica de los mismos.

De este modo, mensualmente se realiza una simulación del margen financiero para un período de 12 meses sobre la base de determinados supuestos de comportamiento como son el crecimiento de cada una de las partidas del balance, hipótesis de renovación respecto a diferenciales aplicados y a plazos de revisión de cada tipo de operación, supuestos relativos a amortizaciones anticipadas de préstamos y distintos escenarios de tipos de interés.

- Sensibilidad del valor económico: el nivel de riesgo también se analiza desde la perspectiva del valor económico, medido como el efecto de las variaciones de tipos de interés sobre el valor actual y los recursos propios de la entidad descontando los flujos futuros esperados.

A continuación se muestran los resultados obtenidos a 31 de diciembre de 2015 en los indicadores citados:

Indicadores riesgo de tipo de interés	Resultado
Sensibilidad margen financiero	-14,65
Sensibilidad valor económico	0.34%
Pro memoria:	
Margen financiero sensible	28.136
Valor económico	216.470

Los datos adjuntos se han calculado aplicando un desplazamiento paralelo de la curva de tipos de interés de doscientos puntos básicos al alza y a la baja.

El impacto potencialmente adverso para Caixa Popular se sitúa muy por debajo de los límites regulatorios (20% del valor económico y 50% del margen financiero) para ser considerada entidad *outlier* y exigir requerimientos de capital por este tipo de riesgo así como la adopción de medidas correctoras. Ello se encuentra corroborado por la experiencia histórica de la Entidad, que acredita un impacto adverso potencialmente bajo de las variaciones de tipos de interés sobre el valor económico y el margen financiero, a lo que han contribuido los controles implantados y el seguimiento realizado de este riesgo.

9 - APALANCAMIENTO

Una de las principales causas de la crisis financiera mundial fue el excesivo apalancamiento en el sistema bancario, tanto dentro como fuera de balance. Por ello y con propósito de minimizar el riesgo, una de las principales novedades que introdujo Basilea III fue el establecimiento de un ratio regulatorio de apalancamiento.

El ratio de apalancamiento es una medida complementaria al resto de indicadores de capital y trata de alentar a las entidades para que mantengan estructuras de financiación prudentes, limitando el apalancamiento excesivo y evitando una desestabilización de la economía y el sistema bancario.

La conjugación de un modelo de negocio minorista, un perfil de riesgo medio – bajo y un adecuado nivel de capitalización permiten al Grupo obtener unas cifras de apalancamiento, conforme a la definición contemplada por el Reglamento Europeo 575/2013, que se sitúan holgada y estructuralmente por encima de los límites evaluados a nivel internacional para su entrada en vigor a partir del año 2018.

A continuación se muestran los resultados a 31 de diciembre de 2015:

Ratio de apalancamiento	"Phase-in"
Exposición:	
Operaciones de financiación de valores	0
Derivados	2.405
Otros activos	1.503.624
Otras partidas fuera de balance	27.103
	1.533.132
Capital de nivel 1	71.412
Ajustes reglamentarios	-8.183
Ratio de apalancamiento:	4,68%